工商晚報
THE KUNG SHEUNG EVENING NEWS
督印及承印：工商日報有限公司
香港灣仔分域街十八號
編輯部各部：七三〇七〇六
採訪部：七二〇六二七　七二三四九二
營業部、廣告部：七二九三〇七　七三〇七〇八　七二七二八二
社長室、總編輯、經理室、秘書室：七二四八五四　七二七二弍二　七二七二六一　七二七二叁二
中區辦事處：二弍五四九五　二弍一弍三八
電報掛號二〇七五　郵箱六二號
新聞紙第九一三四號
出紙兩大張售價壹毫

巴士電車過海小輪繼續行駛
粉碎左派總罷工
自由工友精神可佩獲得市民熱烈喝彩

【本報訊】在搗亂份子的不斷威迫利誘下，九巴自由工友仍然堅強地站了起來，為市民作神聖的服務，至今晨九時左右，九龍區已有八十輛巴士在路上行走，粉碎搗亂份子之大罷工陰謀。

該八十輛巴士行走之路線為一號A，二號B、一五號、六號、九號、十一號、九龍區，市民見有巴士開車，個個笑逐顏開，鼓掌讚賞。

由於搗亂份子以「祖國津貼」為名之分派無知工人一張空頭支票，一部份九巴工友被煽動罷工，但是，大部份以社會公益為大前題的自由工友，今晨毅然返廠開工。

第一部編號四七三六的巴士於今晨八時十五分出廠，其時，集合該處準備開工的自由工友，非常激動，大家都鼓掌，讚賞該車司機售票員之英勇行為。他們並異口同聲地向記者表示：他們能夠在這非常時期繼續為市民服務，感到非常興奮。同時，能夠粉碎左派之罷工陰謀，又感到非常有意義。

第二輛四一四六號巴士於八時卅分開出，第三輛四七七九號於八時四十分開出。在巴士陸續開出時，街道上之市民群大受感動，他們以感激與讚美神情，步上巴士。

九時廿分，開出馬路之巴士已達四十輛。

今晨四時許，九巴主要人物已匯合廠內，商討對付罷工之法。大批的警方人員亦守衛車廠，並巡視及檢查車廠內外，以確保自由工友出車之安全。各車輛經檢查滿意後，廠方與警方開始安排開車之行動。

六時十五分，廠方派出數十輛工程車，到各區去載接工友上班。

七時三十分，滿載工友之巴士在警車之保衛下，陸續開返車廠。中巴士回廠的工友，個個都興高采烈，談笑風生。

全面地流暢非常，情況已顯然好轉。

【本報訊】大部份公共事業工人，今晨均以大衆利益為重，蔑視左派搗亂份子之威脅，照常上班，維持交通，粉碎搗亂陰謀。

居民，對於電車、天星小輪、中華巴士及油蔴地小輪之自由工人，均衷心致敬。由於彼等之緊守崗位，故清早上班之人，均未受阻。

天星小輪與電車，今晨六時即如常開行，首先為左派煽動份子「大罷工」陰謀，敲響喪鐘。

九巴自由工友駕車出廠獲得猛烈鼓掌

九巴自由工人在九龍巴士廠第一部巴士出廠照常行駛中，為粉碎左派搗亂份子煽動港九交通全面罷工勝利而鼓掌的一剎那。

港府新訂緊急條例 嚴格防止恐嚇暴行
參加三人以上恐嚇性集會即有罪 將被罰欵五千與入獄兩年或五年

【本報訊】政府今晨宣佈：當局已訂立緊急新法例，並立即生效，以防止恐嚇事件。

該新法例載於一九六七年緊急（防止恐嚇）條例，已由港督會同立法局根據緊急法令批准，並在今晨發表特別憲報，予以公佈。

該法例旨在加強法律力量，使之更有效地應付恐嚇事件。

該新法例對於應付各種威嚇的方式，均詳細予以說明。任何人或一人以上的聚集而有恐嚇行為者，亦為觸犯該新法例。

其重要的意義是指任何人羣集亦被視為恐嚇性集會，只要其中有少數人進行恐嚇行動。同時，任何人參加此種集會亦屬有罪，無論他有否作恐嚇之行動，此舉之目的旨在制止與類此結集之消極連繫。

任何人領導，組織，安排，鼓勵，提議，造成，進行或指揮一個三個人以上的集會，而形成法例之下的恐嚇性集會者，則被視為有罪，而會在裁判司署被判罰欵五千元與及入獄兩年，如案情要移交地方法院者，則可被判入獄五年。

九龍昨日騷動期間 被捕者共七十四人

[illegible]導的大罷工，那是親北平華人反對那個英國殖民地政府新的運動的一部份。

他們在昨天提出那項罷工號召，昨天發生暴動的期間，有一個華人被槍擊斃命，警察曾發放催淚彈，衝入一間工會辦事處裡面。在騷動期間共有五十人被捕。在最嚴重的事件中，警察曾在港九樹膠塑膠業總工會捕去四十人。在他們用催淚彈衝入那間工會之前，一個警察曾在人羣中開槍擊斃一個華人，那個人羣在兩個警察在該工會門外拍攝照片時曾用鐵枝襲擊那兩個警探。一個發言人說：警察在該工會內發現一大批鐵枝、爛玻璃樽、小刀、木棍和三角銼等。在九龍各市街，昨天有三架汽車被縱火焚燒。暴徒曾向救火的消防人員投擲石塊，阻止他們勿走近那些火燄，直至設法由警察護送他們為止。另一班暴徒，曾在彌敦道阻止一架乘載一對歐籍男女的汽車行駛，并使到那個男子的手臂受傷。一般相信他的傷是由硫酸類所造成的。

據新聞處於今晨十一時零五分消息，該次騷動事件，引致七十四人被捕，其中已有八人被釋放，並不予提控。

防暴隊出動保護自由工友

防暴隊今晨駐守在北角巴士總廠對面，保護巴士開出，同時電車亦照常行駛。

港九兩地發電廠 現已宣佈為禁區
如擅自闖入警察立予拘留

【本報訊】一九六七年緊急法例，廣泛地控制搗亂份子，其目標在於保證市民能享受公用服務之供應，保障任何財產之安全，使公用事業的供應如電力、煤氣、電話、水務等不斷絕，以確保公共利益。

該法例又使港督有權宣佈任何地區為禁區，任何人在未獲許可，下不得進入。或留在任何建築或地區，警察被賦與權力，將非法在禁區內任何人逐出，同時予以拘留。

九時五十九分新聞處消息：九龍鶴園及香港北角發電廠已根據一九六七年緊急（禁區）法例列為禁區。

今日天氣

預測今日吹輕微至和緩之西南風，天色晴朗及繼續炎熱，午後氣溫料將升至三十三度。

今晨九時氣溫為攝氏二十九度。

港九水陸交通今晨大致良好

港島今晨之交通情況，大致上仍然良好，全部之電車均正常行走，而各巴士主要路綫，亦均有車輛行走。

由於市民返工者衆，電車巴士乘客俱擠，故行走上較正常稍緩慢，仍然行走之巴士路綫，包括：二號、八號、十號、五號、十二號、七號及三號。

有等市民不願意等車的，都會擠上一輛的士或白牌車，每走一區之車費，多為五毫，因此，市民交通費之負担，並不太重。

這說明搗亂分子企圖大罷工之陰謀，又再一次在港島中宣告大敗。

他們的目的，除了替市民帶來了不便，並使他們受到時間與金錢上的損失外，可謂心勞日拙。

現為自由勞工籌募福利基金
精神可佩獲得喝彩
本報讀者首先捐款

【本報訊】工商晚報今晨繼續不斷的接獲大量讀者電話，極度讚揚港九各公共事業機構員工之不畏威迫，仍然身在萬難當中挺身替市民服務之崇高精神。

他們在電話中向本報建議要求工商晚報向社會人士呼籲，對該等不畏萬難之公共事業自由勞工，予以金錢上鼓勵，發動一次自由勞工福利基金籌募。

在多量讀者的電話中，一名認名自由人的讀者，立即應允捐助卅元，作為首倡；而另一位讀者王義興在與本報接觸後，更親自送來十元，着本部撥入該自由勞工福利基金項下。

擅離機房工人實行「炒魷魚」

【本報訊】繼明報昨日被機房工人所謂「鬥委會」搗亂，用偷天換日手法乘黑暗掩護之下，擅將預製之電版，所謂告同業書發刊之後，新報機房工人，昨晚又全部罷工，離開了工作崗位，因此，明報與新報，已採取緊急措施，

明報與新報的機房工人領班，係同屬一人。

他們在昨日明報的告同業書中曾經提出：要求他們的同業在他們罷工時，不要替明報承印事。新報今晨在緊急啟事中表示：所有擅自離開機房工友，由即日起，作為自動辭職論，實行「炒尤魚」。

小評
左派分子又害「中國人」

左派分子至死不悟，又在今天搞其所謂「大罷工」，不惜與全港居民為更瘋狂的作對。

人們早就明白，左派分子的所謂「鬥港英」，根本只是迫害中國人，而且受害最大的還是善良窮苦的中國人。今天的事實再度証明，港九水陸交通的不便，這是左派分子無可狡辯的罪證，他們是野獸，是魔鬼，是一切人類的公敵，是真正中華民族的敗類！

他們過去搞了幾次罷工失敗，自知罪孽滿身，肯定沒有好下場，最後不惜以「強盜勒索」的卑鄙手段，強迫和他們有生意或工作關係的商人和職工捐款，敲骨吸髓，「屯糧聚兵」，備作此次罷工的孤注一擲。左派分子平日中生活腐化，唯利是視，本來就無所謂「思想」，他們這次用金錢「收買」交通工人，向「資本主義」有樣學樣，其行可悲，不值一晒。而被收買者有如「自日攫金，見金不見人」，他們「為錢罷工」，與左派既無「感情」，更無信仰，這就注定了他們必然慘敗的命運。

香港交通工人數字很不少，而深明大義的更多，因為大家知道，左派的銀彈攻勢是一種「糖衣毒藥」，且亦絕對不能持久，他們沒有義務為那些左派分子陪葬。也因此，香港居民為了本身的安全與自由，一致起來把那些左派搗亂分子予以掃除收拾，是時候了。

左派出動機動貨船 攪油蔴地小輪能工
水警輪出動後將其中一艘拖走

【本報訊】左派搗亂份子，今晨四時許，在企圖煽動油蔴地小輪罷工失敗後，曾分別出動三四艘機動貨船，駛近油蔴地小輪中環碼頭，以擴音筒向停泊碼頭輪船上工人，一再「哀求」幫忙，但，正義工人，不予理會。

俄稍後，水警當局又聞聲到場查究，左派份子，於目擊警輪駛近，已「怕得要死」，紛紛開機飛遁，但，其中一艘又被警輪包圍，在初步查詢之後，已在嚴密看管中，拖返水警總部。船上左派搗亂份子，現正被深入查究中。

十時零五分新聞處消息：太古船塢之工程今晨順利進行，至九時卅分，已有二千四百五十名工人報到開工。

今晨報到之工人約為平時工作人員總數百份之八十八。

一部份當時未返工之工人，均致電廠方，謂因交通上困難，故未能及時趕回廠開工。

該塢經理部表示：任何工人若因此種情形而比平時遲返廠的工人，均被接納入廠工作。

十時卅分：一隊防暴隊開到北角巴士總站，其目的為保護自由工友不會被搗亂份子之滋擾，確保巴士員工之安全。

十時四十一分，全港各種公用服務均有良好進展，現細列如後：

㈠九巴方面：自第一輛巴士開出後，數百員工陸續進廠，行走路上之巴士，已增至近百部。

㈡中巴方面，已順利地作有限度之行駛。

㈢天星小輪仍然正常行走。

㈣電車由始至終行走正常。

㈤油蔴地小輪方面，除由威利蔴街來往深水埗及灣仔來往紅磡及九龍城三綫渡海輪外，其他航綫均正常行走。超過百分之八十以上之員工，均已報到上班。

㈥中華電力公司之電力供應將不會短缺，電力供應部門之工人超過半數返工，但是，修理部門之工人則全未報到。

九龍倉工人下午如不報到
將予停職處分

【本報訊】九龍倉今天仍繼續工作，但今晨有少部份工人未返倉報到。資方已宣佈未返工的工人必須于下午五時前返回公司報到，否則將予停職處分。

如[illegible]廣告請撥電話：七三〇七〇八

風濕纏身 舉動如受束縛
腰痠背痛 坐臥皆不安寧
苓活丸
服後即可
舒適鬆快 靈活自如
徹底消除 嚴重風濕 劇烈骨痛
此丸乃風濕骨痛之特效專劑，主治一切痹軟痺痛，不論發在肩背腰膝四肢頸脾或身體任何部位，一經服用立即消除痛苦。本丸確有行氣益血活絡舒筋之奇功，藥性王道安全可靠。
仁生藥廠創製
先施公司及各藥行均售
總代理中正大藥行

疾病媒介！
病從口入……
切勿因小失大!!!
用零售的生粉烹調絕不衞生

請用包裝
鷹粟粉

经濟衞生·
烹調打献·
湧爽香滑
绝不糊口·
英國粟米產品有限公司
電話：230061—5

……時，兩隊的出擊球員為……歐漢新及郭錦洪，即以一個後衛頭後，退守時期隨有最接近中衞綫的……

今為補賽之期

網總主辦的公開網球團體聯賽，今日為補賽之期，凡是過去因故展期的賽事，均可在今日下午五時以後補行。

……事鄧泰全透露：他說起默迪卡賽的職員聘書，亦將同時寄到。記者詢以是否兩項比賽的職員……

……三場，賽期為本月卅日及下月二、四日，但昨天接獲泰方通知，卅日的一場比賽須押後下月六日，九巴因此……舉行。九巴艦于下月二日才在泰國首次出師，因而把出發日期由廿九日改為下月一日。

……蘇格蘭隊訪港，寥落不堪，督憲盃亦延期開賽，殊足痛心，長此以往，何堪設想。……

公司

……月三日的表演賽應延遲一天舉行。各委員均認為合理，乃通過將此一意見向周華方面提出，……劉金麟、楊子靜、顏汝……謝鏡發、郭振恒、彭昌、馮兆華、葉九泉……

美蘇領袖明午再舉行新會議
詹森指兩大國對世界和平有特別責任
惟須改善關係始能達成目的

詹森結束演說的時候舉杯暢飲，並稱「爲主席（柯錫金）的健康，爲蘇聯，並爲世界和平而乾杯。」

【格拉斯波羅廿三日法新社電】美國總統詹森與蘇俄總理柯錫金，於星期五晚舉行會談之後說：他們將於當地時間明日下午一時三十分，舉行一次新的會談。

【新澤西州格拉斯波羅市廿三日法新社電】美國總統詹森與蘇俄總理柯錫金，於今日舉行了一次秘密會談，來開始在格拉斯波羅舉行的美、蘇高峯會談。這次會談，於上午十一時三十分（香港夏令時間星期六晨零時三十分）開始，不久之後，詹森與柯錫金兩人便同到一間密室，舉行秘密會談。兩人能體了各人的翻譯。

詹森總統與蘇聯總理柯錫金，於本月廿三日晨，在新澤西州格拉斯波羅州立大學會商各項「實際問題」。（合衆國際社無綫電傳眞）

【新澤西州格拉斯保羅市廿三日路透社電】美國總統詹森，於今日在午餐宴上告訴蘇俄總理柯錫金說：由於美、蘇兩個具備實力和資源，因此兩國對世界和平有特別的責任。

詹森宣稱：「這需要我們兩國之間的關係，達到如我們知道如何去使這種關係合理化和有建設性的程度，才能成事。

「假使此事實現的話，我們又有使到其他國家彼此和平共處的義務。」

詹森在午餐宴會席上說：他與柯錫金咸認美、蘇兩國對導致中東之戰停火這事，有微少的貢獻。

詹森又說：「我們僅引以爲憾的是：我們未能阻止戰事的爆發，雖然我們會力圖這樣做。」

「本人強調今日的會談結果，將證諸我們所能夠變得的和平。」

「本人希望今日的會談，經使到我們對對方有較佳了解，這事，有了貢獻。」

這是詹森總統和柯錫金總理舉行會談的地方：新澤西州格拉斯波羅州立學院校長的名爲「冬青林」的寓邸。自宣佈美蘇舉行高峯會議後，星期四晚已有大批記者聚集於這幢古老房子的門前。（美聯社無綫電傳眞）

詹森與柯錫金的第一次秘密會談，歷時達九十分鐘之久。其後，兩人便同往飯廳進餐。

消息靈通的美方人士說，他們預料整個高峯會議，歷時約達三小時之久。

參加會議的美方要員，計爲國務卿魯斯克、國防部長麥南馬拉、駐蘇大使湯普遜；以及白宮顧問羅斯托和麥克佐治．賓第。至於蘇方的要員，則爲外長葛羅米柯、駐美大使杜勃寧；以及蘇俄駐聯合國代表團的團員。

美方官員說：詹森與柯錫金的會談，集中於下述四點：㈠中東問題。㈡越南問題。㈢禁止散播核子武器。㈣限制競爭部署反飛彈的飛彈的努力。

據接近與會人士的消息人士說：在這次會議中，麥南馬拉所負責討論的是㈠限制核子軍備競賽和㈡限制蘇俄與美國部署反飛彈的飛彈。已知麥克佐治．賓第所負責討論的，是中東問題。

美蘇會議獲諒解
雙方認以國應存在中東

【格拉斯波羅廿三日路透社電】美國總統詹森的新聞秘書克里斯安在報導今天的美、蘇高峯會時說：有一項互相的諒解，就以色列應作爲一個國家，在中東生存。

他說：國務卿羅斯克與蘇聯外長葛羅米柯，曾交換兩國政府對中東局勢的觀點。

克氏說：「有關中東的其他問題，仍有分歧，總統和羅斯克希望能獲致某種協議。羅斯克曾表示，仍有一些有關中東危機的嚴重問題；與一項可能的解決辦法。」

【格拉斯波羅廿三日路透社電】美國總統詹森與蘇俄總理柯錫金，今天就世界問題進行了五小時餘的會談，並安排於星期日舉行進一步的高峯會議。

詹森說：他們的會談，是十分良好和有用的。會談涉及中東、越南和不擴散核子武器等問題。

他說：他們同意，獲致有關不擴散條約的國際協定，是十分重要的。

國務卿羅斯克和蘇俄外長葛羅米柯，將繼續在紐約會談，而這兩位領袖則將返回格拉斯波羅，舉行星期日的會談。

柯錫金說：「我們曾討論許多問題，而我們整天不能討論妥當，這就是我們同意於星期日再會談的理由。」

他說：詹森總統的聲明，是「十分正確的說明，我沒有甚麼可補充的。」

柯錫金於發表他的談話後，即返回紐約。

詹森親自宣佈的進一步會談，各觀察家都認爲是一項快樂與歡迎的跡像。

另一項樂觀的因素，是詹森談及他們同意，獲致一項不擴散條約的國際協定「現在是十分重要的」。

【聯合國廿三日法新社電】詹森與柯錫金於星期五會談的消息，似消除聯合國大會上面的煙雲。這裏許多代表團表示，可惜會談不在聯合國大廈舉行，他們以爲，如果在聯合國的話，柯錫金將不得不作讓步的。大致上說，從越南和中東局勢對於美蘇關係的影響方面看來，聯合國外交人員相信，這兩國領袖多少有點被迫作此項決定，即是面對面的商談現時是重要的。若干代表團說：這兩人的會談，可能給與目前聯合國辯論的「新經緯」。此間以爲中東危機沒有一夜解決的希望，但使人滿意的是，儘管在最近辯論中措辭激烈，惟聯合國憲章以和平方法來解決糾紛的基本原則已經獲得維持。

羅馬尼亞陣前倒戈
撤銷支持蘇俄譴責以國提案
反而呼籲阿剌伯國家與以直接談判

【紐約．聯合國廿三日路透社電】羅馬尼亞今日撤銷對蘇俄的「譴責以色列」提案的正式支持，反而呼籲各阿剌伯國家與以色列，舉行直接談判，來解決他們之間的歧見。

羅馬尼亞總理毛里爾告訴聯合國大會說：「沒有外界的努力，可以替代由該區的國家本身所採取的眞正解決辦法，來解決它們的共同問題。」

以色列人士私下對於蘇俄集團國家對以色列的建議，表示支持這事，並不隱藏他們的喜悅。

以色列外長伊班曾屢次要求，由雙方尋求解決辦法，必要時不必聯合國的干預。但各阿剌伯國家都反對這個意見。

詹森赴費城
出席民主黨餐會
將發表演說

【費城廿三日美聯社電】美國總統詹森今天乘直升機，從格拉斯波羅到達這裏。十一分鐘後，轉乘空軍專機前往洛杉磯，準備在該市的一次民主黨籌募經費的餐舞會上，發表演說。

【華盛頓廿三日美聯社電】美國務院今天再度拒斥法國的論點，就是說越戰與中東危機有關聯。

國務院新聞官巴治在記者招待會上說：「就我們所知，越戰與中東並無任何關聯。」

按法國總統戴高樂，於二天前在巴黎的一次聲明中，將兩項戰爭連在一起。而法國外長辜維里昨天在聯大的一次演說中，也重複了這種論調。

聯國緊急部隊
聖城設立總部

【耶路撒冷廿三日法新社電】據可靠方面人士本日說：在中東的聯合國緊急部隊司令布爾將軍，經已在耶路撒冷一間酒店，設立新的總部。

那個設在前以色列與阿剌伯非武裝地區的舊有總部，在以色列與阿剌伯發生戰事的期間經已被燬。

被逐毛幫人員
離印發生問題

【新德里廿三日路透社電】印度和中共官員今天對於因據傳犯有間諜和傾覆行動，致被褫奪外交身份的中共一等秘書陳魯直，離開印度的問題，顯然陷於僵局。

一個印度發言人說：中共代辦陳兆源，今天拜會外交部俾商討關於陳魯直啓程的安排辦法。發言人拒絕說明那個代辦是否曾替那個「一等」秘書，獲得一張出境證。但印度政府仍然堅持其較早立場，認爲陳魯直一定要首先登記爲一個外國人，因他不再獲得外交的身份故也。

據悉：中共大使館已爲陳魯直在尼泊爾一間航空公司，定一張機票，俾於明天飛往加德滿都。

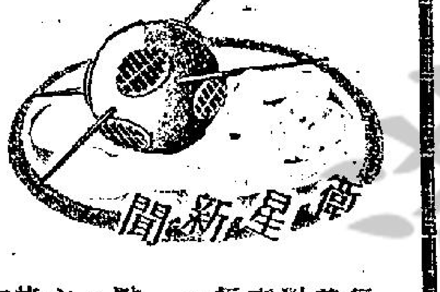

對越戰策美大員意見紛歧

一本新近在美刊行的新書，揭露出美國高級官員中，對於美國所制定的東南亞政策，有着極深刻的分歧內幕。

據悉，爭執的焦點，是有一批人士，主張嚴格的有限度戰爭；另一班人士，則認爲應該就「出全力一戰」，否則寧可退出亞洲的戰場。

這段內幕新聞，是美國國務情報與研究組主任羅吉爾希爾斯曼所透露。希爾斯曼在甘迺迪當政之時，曾出任助理國務卿。

據希爾斯曼自稱，渠於一九六四年辭職，他解釋辭職的原因，是因爲詹森總統已改換了甘迺迪的有限度的越戰政策，並且已開始在越南走向「軍事的小路」。

但據希爾斯曼所描寫的關於東南亞的政策，美國已大開倒車，並使甘迺迪的內閣人員，不勝其憤怒。

據說：這場爭論有兩方面的主要爭執者，一方面是五角大廈的軍事計劃家，對手方面是國務院的外交人員。

希爾斯曼在他那本厚達六百零二頁的、題名爲「移動中的國家」的書本中，有詳細的敍述。（該書於本月九日由雙日出版公司印行。）

「在國務院中」，希爾斯曼在書上寫道，我們相信，唯一可以擊敗越共的方法，是一項長期的政治的意識。這項意識，透過了以政治的和社會爲主要的計劃，而以軍事步驟，列爲次要。

希爾斯曼又稱，甘迺迪「情願把越南問題看作與戰爭不同的事情去處理。並且極力避免將美國不斷地陷入越戰的漩渦，致使美國不能接受一項談判的解決……。」

但是，希爾斯曼說道，甘迺迪政府，從未能讓「五角大廈的最高階級，試驗這一項戰略」。

軍事領袖，被指爲不喜歡有限度戰爭的思想的一派人物。自韓戰給予他們的經驗之後，希爾斯曼說道：在各參謀首長之間，流行着一種口頭禪，他們說，在亞洲這塊地方，要嗎，永不能再打一場有限度的戰爭。否則，或者，在亞洲這塊地上，永遠不要再打任何種類的戰爭了。

這些「永不」的觀點，可以概括爲，「除非出動大規模的部隊，在亞洲使用，否則便不宜再派出一兵一卒了」。

這一種爭論的興起，不僅祗是在越南如此。就在一九六一年至一九六二年間，在寮國也是如此。

當國務院提議有限度的派遣美軍部隊至寮國境內，應付危機時，希爾斯曼報導稱：五角大廈即堅持「如非大規模出兵，就絕不派遣一兵一卒前往」。並且要求預先授權，如果戰爭發展下去，不能對他們加以任何束縛——包括使用核子武器。

——未完

．微之．

門窮門畫　陳弓作

上海文滙報哀懇擁毛派
不要再內鬨削弱自己
揭露有人攪分裂準備訴諸內戰

【香港廿三日路透社電】上海「文滙報」今天呼籲毛派自己不可爭吵，因爲這祇有削弱他們自己。北平電台今晚引述該報說：有的人訴諸「內戰」，對現正統治着上海的革命委員會施加壓力。這樣破壞了親毛派的團結。如果這些活動不被遏制，前親毛派的領導權將被削弱。

它說：「我們堅決反對分裂主義者的活動。」

這個女人被控爲「性淫虐狂」主持人

圖爲於一九六五年十二月二十一日，因爲被控經營「妓院」而被捕的荷蘭籍女郎蒙妮加．范．克魯．當局指她是一項全國性的性和淫虐狂生意的主持人。圖中的蒙妮加所穿的是她的「家常便服」，——一襲一件頭的黑皮衣。（合衆國際社無綫電傳眞）

星中華商會反對日本償血債辦法

【吉隆坡廿四日合衆國際社電】這裏中華總商會的人員，昨天拒絕日本要將兩艘貨船，送給馬來西亞，作爲解決「血債」問題的辦法的提議。

馬來西亞總理拉曼，於上月訪問東京時，曰同意接受這項提議。

但在中華總商會的一次會議，大部份人都反對接受這項解決辦法。

他們說：「我們被出賣，我們被欺弄，這是一種什麼樣的解決辦法。」

該會正在要求日本賠償四百卅萬美元。該會曾一度威脅說：如果不能獲致一項早日的解決，將發動一次全國性的杯葛日本貨運動。

康州參議員多德被彈劾動用公欵

【華盛頓廿三日美聯社電】康涅狄格州參議員多德於星期五被參院議員彈劾，指他私人動用在政治上所募集的欵項。參議院隨後撤銷指他行爲不檢的第二項指摘。

那項彈劾案，以九十三票對五票獲得通過。

多德因此成爲在美國歷史上，被他的同僚所彈劾或者譴責的第六個參院議員。

蘇哈圖決將翁東等處死

【耶加達廿三日路透社電】軍方人士今日稱：印尼共黨失敗政變之軍事領袖翁東上校，最近被代理總統蘇哈圖拒絕寬赦後，即將被處決。

十名參加政變之軍官，最近曾請求赦免，特別軍事法庭所判死刑，翁東是其中一人。

蘇哈圖已於昨晚在其私邸與三軍首長會議時，決定拒絕翁東及其他三人之赦免請求。前外長蘇班德里奧等三名前閣員，亦被判死刑，但未請求赦免。

載三十名聯國代表飛機
在美賓州撞毀
連同機員全部罹難

【賓夕法尼亞州齊羅斯堡廿四日法新社電】一架「莫賀克航空公司」的噴射客機，於今日下午在距離此間一哩的地點墜毀，有三十名聯合國代表和四名機員喪生。

該航空公司的一位職員說：這架英國製「BAC一一一」式飛機，當時正在由紐約州艾爾美拉市，飛往華盛頓。

賓州巴爾機場的控制塔，在該機失事之前，一直與該機保持聯絡。

賓州州警說：罹難者的屍體，散落在飛機殘骸的四週。在這次飛機失事中，並無人生還。

英政府勸告人民勿往阿剌伯國家

【倫敦廿三日法新社電】英國政府今天勸告英國人民，在中東局勢回復正常之前，避免前往幾個阿剌伯國家。

在外交部一份聲明中所列的七國家是：阿剌伯聯合共和國、敍利亞、伊拉克、約但、黎巴嫩、利比亞和阿爾及利亞。

該聲明指出：英國領事館人員已撤離敍利亞和伊拉克，而設於開羅加拿大使館中的英國權益組人員，也已減少。

該發言人說明說：「赴該地區國家的旅行，則未有勸告。」

波德哥尼離埃返蘇

【開羅廿三日法新社電】開羅電台本夜消息說：蘇俄主席波德哥尼定於明晨，乘飛機回返莫斯科。

那電台說：波德哥尼將由納塞爾總統和其他政府官員，護送至機場。波德哥尼的座機，定於上午七時（格林威治時間）離開此間。

北平指法對中東偽裝採中立路線

【香港廿三日路透社電】中共今日指摘戴高樂總統於中東危機中，繼續運用他的「虛偽中立」詭計。新華社描述這法國領袖的六月廿一日聲明，是法國在中東問題上採取公開的虛偽中立態度並是實質上支持用強力政治手腕來解決這個問題。該社憶述以色列發動侵略阿剌伯國家的前後，法國佯爲保持中立立場，而另一方面則一再建議召開英美法蘇之四強會議來討論中東問題。新華社說，「法國之意不過是藉最近中東戰爭的機會，以圖恢復及擴展其在該區域之勢力吧了，事實上法國已站在美國和以色列侵略者之一方面的」。

印度派出部隊鎮壓搶糧飢民

【新德里廿三日路透社電】據官方今日透露：經已有一千名武裝人員，空運前往加爾各答，來對付飢餓的羣衆在西孟加拉省的刼掠火車情形。

這支鐵路保護隊，將會使到在發生飢荒的西孟加拉省各地隨車保護的武裝警察的實力，獲得加強。

鐵路部長潘納查，於今日在此間告訴國會說：自從四月一日以來，西孟加拉省便曾發生了一百二十八宗截刼火車事件。

該部一位發言人說：歹徒千方百計襲擊火車，在大多數事件中，歹徒都是在預定地點搖火車上的緊急鈴。火車一停下來，其餘的歹徒便湧而上，制服了車上人員之後，便把火車上的一切食物搶去。

美國宣佈取消對埃技術援助
而合約已過去滿期

【華盛頓廿四日合衆國際社電】據星期五日的公告說：美國於星期四日，取消對阿剌伯聯合共和國的技術援助計劃。

這是國務院在阿剌伯和以色列之戰爆發之後，美國務院宣佈對中東各國的援助「正在檢討中」以來，所採取的第一項影響對外援助的具體行動。

一位發言人告訴本社記者說：國務院唯一供應阿聯以技術援助的美國機構的合約，經已滿期。他說：除了根據公共法例第四百八十條（自由糧食方案）而運給阿聯的糧食之外，該等機構的技術援助，是美國政府給予阿聯的唯一對外援助。

國賓｜都樂
開院時間 2:30 5:20 7:30 9:40
邵氏豪華歌舞彩色巨片
香江花月夜
歌舞妙曼．題材新穎．場面豪華．氣勢磅礡
陳厚 鄭佩佩 秦萍 何莉莉 主演

紐約｜大世界｜麗宮
週末請早
日活出品社會奇情七彩巨片
矇查查之夜
以毒誘姦歌女。人不可以貌相
此人野子狼心。兇手原來是你
小林旭 松本典子 主演

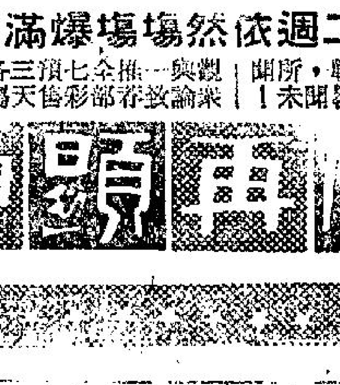
樂聲 新聲 國華
今明五場映 加映十二點半早場
眞巴閉確架勢！第二週依然場場爆滿！
流 七金剛再顯神通

從白宮到好萊塢的情海爭奪戰

琳達與仙杜拉蒂互相爭奪佐治咸美頓

好萊塢風情畫 ·伊曼·

「一個單身女子在白宮生活，眞是困難重重。」詹森總統女兒琳達嘆息地說：「因為，人家邀你約會，你必須慢慢地等待，男孩子要邀約一個總統的女兒，都感到害羞不已。」

琳達發出這樣的恐懼羞害，是否在想念着英俊小生佐治咸美頓呢？琳達可能對佐治的忠實情感不夠信任，她可能害怕佐治對她的興趣，因為他的志願和自身利益而減退了，她也許害怕第三者介入，把她的那個風度翩翩的情郎從懷中奪去，總之，琳達發出這樣的意味心長的嘆息，是頗耐人尋味的。

而事實已經擺在眼前了，琳達雖然貴為總統千金，但她不是沒有情敵的，而且這個情敵還是一個強勁的對手，她是誰，她是世界著名的玉女仙杜拉蒂。謠言已經傳遍遠近，說佐治已要做白宮最吸引人的總統佳婿之說，極可能是虛偽的，現在，佐治在銀幕之下同仙杜拉蒂已經打得火熱了。

最近，佐治同仙杜拉蒂合拍了一套新片，片名叫「醫生，你在開玩笑」，仙杜拉扮演一個未婚的年輕女子，當電影展開時，就說仙杜拉肚裡懷着一個嬰兒，被送往醫院急查，而佐治則飾演她的波士，是一個天才商人，懂得一切事件，一生中却不解女子溫柔。

仙杜拉蒂最近已同歌星賓貝杜陵離了婚了，而佐治過的王老五生涯，內容還是貧乏不堪的，而仙杜拉錄在外邊拍外景之時，對於自己的婚姻、愛情，總是喋喋不休地談論着，大有另尋佳偶的意向，同時她還去同杜陵的婚姻之戰，表示她的痛苦態度，也是人之常情，同情之心，人皆有之，近在身旁的佐治是最有資格安慰仙杜拉的人，雖然，琳達同佐治仍然在公衆場合一起出現，但是，此刻他同琳達一起，似乎作為一個護花使者，較諸作為一個情侶的程度較眞了，要捨棄一個總統的女兒，眞的不是一件容易的事，不過，據說佐治正要想出一個完滿的計劃，他此刻正感到迷惑呢。

對琳達最大的打擊，莫過於佐治在巴黎的巴剌沙酒店同一纍神秘的、身份不明的年靚貌美女郎一起拍照了，後來她們又同一起到法國的片場，到街上去逛百貨公司，雖然，我們未能查出這纍美女的名字，不過，我們感到，這些名字，實是琳達詹森一生最痛苦的事，她得要戰勝許多好萊塢大大小小的漂亮女明星，佐治曾經與許多迷人的女星有過約會，琳達過去，習慣於好萊塢那些玩世不恭，浪漫不羈的人的生活，因此，過去幾年來，她和佐治的關係，彷彿是一條魚離開了水那樣，她也曾經設法玩弄一下好萊塢式的遊戲，但她玩得極不愉快，琳達在社會上的一舉一動，都為公衆矚目；她約會男友的自由，是不可與別的同年齡的女子同日而語的，別的女子做得到的，她不能做到，她的一言一行，一舉一動，都直接影響她的一生，她說：「你們知道，我不能隨心所欲去旅行，只要出現小小差池，就會引起大麻煩，我每到一處，常常要小心翼翼，否則對雙親有極不良的影響。」琳達在白宮的生活，也是受到諸多限制的，因為，許多人都想闖入去，希望對她的生活，獲得一鱗半爪的資料，而她的愛情生活，更是使她最痛苦不堪的。

琳達第一次出社會工作的，每年薪水一萬元，為此，她曾經被公共非難，她是在一家雜誌社工作的，她文章寫得很好。現在新的麻煩出現了，她知佐治的眞情，人們會怎麼說呢？雖然佐治在巴黎與人拍攝了神秘照片，可能非意味着他已把心繫於別人身上，照片中的女子，可能只是普通朋友，也可能是老友的妻子，不過，佐治整天聽受別人的忠告，加上仙杜拉蒂的婚姻狀態變化之後，遇到一個佐治，這種力量的衝擊是很大的。

人海奇花苗嘉麗

燈下談藝

粵語片的一切發展，和國語片的環境有別，因此，國語片可以力捧新人當主角，粵語片處處受限製，要捧一個寂寂無名的新人，是有相當困難的，困難之一，恐防不賣埠，其次，院商不肯代理，其三，觀衆沒有印象，對票房更難以估計。

為此，一直以來，粵語片的演員，總是三幾位，當然，也有人不怕任何困難，在新人中，千辛萬苦的培養，目前，使人重視的，便是我過去所指出，蘇青是其中之一，其次，便是「廿一世紀」的苗嘉麗了。

苗嘉麗「為廿一世紀」所發掘，處女作是「人海奇花」，未看該片之前，儘管曾先後有不少人，告訴我這位新星，的確是可造之材，初登銀幕演技之穩，是使人出乎意外，但在未有看過之前，對這評論，我是不大相信的。

前兩晚深夜，該片工作試片，該公司老細盛意拳拳的邀我欣賞。本來，那般夜，我是不想遠遠的跑過九龍，但人家那般盛意，加上，我又希望先睹這位新人的演出，於是，儘管夜，我也跑往看這套「人海奇花」。

可能是我個人的偏見，一直以來，我都是喜歡看新人的，我認為走紅的，根本不值得多談，（除非有特殊的新聞。）對於新人，在可能的範圍下，應該多些鼓勵，使她眞的有信心去掙扎，（雖然新人成為大牌後，對於曾經幫助過的朋友，不但沒有半點多謝，反之，會擺出一個面孔來，這是電影圈的人情，見怪不怪。）這對電影的發展，對觀衆的反映，也是有益的。

到目前為止，紫楓除了年前在初次的招待會中，與各位女星有一面之緣外，沒有再見第二次，根本沒有半點交情可言，一切所談，都是以事論事。

一個初登銀幕的演員，多年來耳聞目睹，儘管有話劇經驗，或眞有天才，而且，編導各方面，都不斷的協助，多多少少，也有點怯場，或演技上，有些呆滯，表錯情之類，更難以避免。

然而，這位初登銀幕的苗嘉麗，竟然沒有怯場，更且演得相當穩，和經驗豐富的嘉玲一起演對手時，並沒有給嘉玲壓倒。

以一個新人而論，她的確是一位傑出者，「廿一世紀」幾個老細，在各方面都有相當認識，之前，有人對他們的重酬給一個新人，感覺意外，如今，看了她的演出，我也認為物有所值。

可以預料，這位新進影壇之女星，是會大受歡迎的，「廿一世紀」幾個老細都有些信心，因此，下一套新片彩色的「難忘初戀」，是由她當正第一女主角了。

江紫楓

圖為在「秋月春花未了情」中的茱莉姬絲蒂

娛樂圈

王老五影后茱莉姬絲蒂

茱莉姬絲蒂何許人，是兩年來最走紅的英國女星，一部「情人」使她榮獲了金像影后的寶座。茱莉一九四一年四月十四日生於印度，即童年返回倫敦受教育，後來她又轉入戲劇學校攻讀，十六歲時她往法國學法文，在法國時她常參加學校的表演，所以她有個綽號叫「演野」。

後來她返回英國，曾在BBC電視台表演節目，直至一九六三年她在「說謊者比利」嶄露頭角之後，即受到影劇人士注意，後來她又在「碧血自由魂」演了個小角色，到前年她與狄寶加第和羅蘭士夏飛合演了「情人」，才眞正名成利就，因為該片不但使她當選影后，而且獲紐約影評人特別獎，和英國影藝學院頒予最佳女主角獎，這部「情人」，並已正式定名為「秋月春花未了情」，即將在本港上映了。

茱莉今年廿六歲，還未結婚，她一直堅持不結婚的，不過她一直不否認與畫家唐比山熱戀。

銀幕透視

白冰計劃再度蜜月 祝菁担演落花時節

……深居簡出，不是在片場，恐怕難於看見她的芳蹤。

而今，站在面前的白冰，比婚前豐腴得多，懂事得多，那變靈魂的窗子，不斷的放射着成熟婦人的光彩，眞個使人感到春風得意的韻味，可見她婚後的生活，十分恩愛和寫意也。

白冰出現片場，為的是在趕「黃金島」一片，剛完工便匆匆登車回家去也。據她向人表示，今已為人婦，就得主理家務，使丈夫回家時候，就有個溫馨感受焉。

聽這一番話，白冰對家庭的措念，就一覽無遺了。

白冰所居，乃兩房一廳，佈置殊為幽雅，保持老實作風，毫不愛浮華的不必要裝飾。

她又跟康濤提起，目前有一樁心事，就是這樣愉快的家庭生活，會使她日益發胖，破壞了自己身段的苗條，並且會因為發胖，沒恐怕演戲的機會越來越少，這矛盾重重的心理，一直使白冰就愁起來。

最重要的，現在，他們只須返台灣、日本兩地拜祥，丈夫都為了公務，趕着飛回本港。為此，白冰表示，希望再拍一部新片之後，便和夫婿再渡蜜月，照估計，這計劃不出兩月後，就可實現。

因精神不佳回台靜養的邵氏影星祝菁，日昨有函回港，她的近況和拍攝「落花時節」外景情況。

據來信透露，「落花時節」是她和張美瑤、柯俊雄担綱主演的，該片是由「才子」導演潘壘執筒，故事脫胎於潘氏原著的「春殘」。為此，潘壘執行工作時幹勁十足，不辭勞苦，領外景隊登台中著名的風景區阿里山山頂去拍攝，當時，適逢櫻花盛放，潘壘在阿里山上即席賦詩一首，可謂有感而作，靈感如泉湧，這首詩便成為該片的主題曲的歌詞，茲特轉錄於后，讓讀者先讀為快：

「恨今朝相逢已太遲，匆匆又別離，明月為證，我心早相許，花開花落，夢裡無憑藉，白石為媒，春去秋來，天上人間，願長相憶，愛心永不移！」

上面這首詩，不打算由主角口中唱出，而是作為襯托主題音樂，對位用的，她並說，此詩由著名作曲家駱明道作曲及配樂云云。

「落花時節」是潘壘繼「紫貝殼」一片後，負責掌舵的新片，祝菁在片裡担當頗重的第二女角位置，她說看過原著很感動，也很喜愛自己飾演的角色。希望此片能替祝菁帶來紅運，從而扶搖直上，閃爍銀河間。

康清

影圈動態

好萊塢通才大導演 尊福行將退休

垂垂老矣的牛仔導演，尊福，這位現在已是日前獲得奧斯卡最佳導演金像獎最多的一位；被許為「通才」導演的威廉惠勒，也不過只得到三次，尊福還比他多了一次。在導演的成就上，尊福的確已充份地發揮了他的天才。

尊福是一八九五年二月一日，誕生於美國緬因州一個叫做伊莉莎白的市鎮。他的父親是愛爾蘭人，一共生下了十三個兒女。尊福高中畢業後，非常嚮往碧海藍天的生活，因此他便去投考海軍學校，但沒有被錄取，回家後便進入緬因大學就讀。當他十九歲那年，他的哥哥把他送到好萊塢當一名管理道具的小工，但尊福對導演的工作非常興趣，雖然那時候他僅是攝影棚裡的一名小工，但由於他天資敏慧，在細心的學習下，便很快地了解了無聲電影的整個導演過程。到了一九一四年，他被升任為助理導演，一九一七年以後，他轉入福斯公司，繼續拍攝大量的西部武打短片；一九二四年，「鐵馬英豪」一片拍成，尊福乃擠身於第一流導演之林。

成為福斯公司的台柱導演，尊福一直想拍攝一些高調子的影片，以實他的理想，但是在商業性的競爭下，他要照着公司的意旨拍片，不能盡抒所長，所以，他在這一段時間內，感到非常的苦悶，直到有聲電影時代來臨，電影有了革命性的改變，尊福痛下苦功，從頭學習，另方面他為了要顧及老板的意旨和自己的理想，創造了商業和藝術揉合的一種特色。到一九三五年，他拍完了「革命叛徒」，不但賣座，而且還給他爭來了一座最佳導演獎。此後，一九四〇年的「怒火之花」及一九四一年的「翡翠谷」兩部片子，也都贏取了最佳導演獎。

毫無疑問的，尊福是西部電影的老手，他的西部片並非純粹武打槍鬥，從他的成名作「鐵馬英豪」起，到止一九六四年的新作品「西部開拓史」，他都是以美國西部拓荒者勇猛直前的冒險犯難，進取精神，做框子，這是很可貴的一點。除此之外，他還盡量地描寫大自然的風物，並且着重於鄉土氣味的表現。他的早期作品「驛馬車」是一部被譽為西部片典範的電影，尊福着重於描寫紅番對驛馬車隊的襲擊和騎兵隊的馳援一場血戰，在廣漠的草野中展開激烈槍戰，萬馬奔馳的同時，他還把原野風物和自然風光作了中和性的描寫，正是他執導西部片的章法，也是人們之欣賞於他的特性，而也正是這一點，是他表現鄉土氣味和自然美景的第四度獲獎的作品。

「蓬門今始為君開」的本片是描寫一個拳擊家，於退休返回故鄉居住，在當地和一個女子戀愛，由於女兒的反對，而引起重重的波折，影片一開始，就對準綠草，白羊，開麥拉，紅裙，農村等鮮艷的彩色，美妙的色調，粗獷的風格，再加農村景上風光，親切的氣息，在開麥拉前透出，很令人陶醉。

繼「蓬門今始為君開」之後，約翰福又拍了「民族英雄」、「西點軍魂」、「搜索者」、「羅拔先生」、「最後歡呼」、「西部開拓史」、「珊瑚島樂園」、「變虎屠龍」、「安邦定國誌」等片，其中除了政治性題材的「安邦定國誌」和「最後歡呼」較為理想外，其餘都平平。一九六五年他預定要拍的片子有「CHINESE FIUALE」和「YOUNG CASSIDY」，但都因年老多病而中途停頓。這位大半生馳騁在西部沙漠的牛仔，也應該光榮地退休了。

歐洲片題材大膽 春情勃發令人驚

……又有一套歐洲片，排在利舞台、樂宮上映。

這套歐洲片，是由不少紅星主演的，計有姬佐貝斯、「金手指」的翟科比，及安妮達愛褒、卡芙蓮丹露、納芝蒂拉、左麗歐仙等。

這套片的中文名，現在暫定為「春情勃發」，顧名思義，這是一套描寫女子玩弄愛情範計影片，並且，是由四個有趣的短篇故事組成。

這套以飽暖思淫慾為題材之片，所說的不特是男人，而且，還把女人的飽暖思淫慾，描寫得非常澈底。

它將一個男爵的情婦，在有財有勢的情況，仍然背地裏去偸戀樂隊指揮，是風流成性的人物，他不知有多少情婦，這個男爵的情婦，祇是其中之一。

還有一個少婦，嫁了一個年已不惑的衰弱，她認為他身軀肥胖，而且又精力衰退，簡直沒有愛情魔力，因此，她偸偸地戀上附近一個年青的學生，她在離開丈夫身邊的時候，偽稱是患了夢遊病。如果丈夫失留她在房中的話，她便偽稱頭暈，編造惡夢，使丈夫不得不將房門開放，最後，她終於向丈夫決定和情人作最後一會，這一晚，丈夫醒來不見她，驚動街坊鄰里尋找，結果，她又扮作夢遊病，從屋頂走回家。

男子的背妻走私的行徑，實在未遑多讓，像這類的女子，她的大膽作風，比起切因此，這套「春情勃發」裏所描寫的一片中的四位女主角，可以說是銀幕上罕見。大膽程度，安妮達愛褒、卡芙蓮丹露、納芝蒂拉、左麗歐仙，都是貌似天仙者，更各有迷人的演出，使到觀衆們，感覺她們的「春情」，眞的不斷「勃發」。

這套片的上映日期，如果閣下想知道，請留意羅金日後的詳細報導。

羅金

影城動態

蓬門有淑女 人讚蕭芳芳

東海影業公司繼「長髮姑娘」後，又完成一部社會諷刺喜劇「蓬門淑女」，因公映在即，為求達到盡善盡美，滿足觀衆要求，故昨天在聯合試片室放映，招待有關本片工作人員。蕭芳芳和她的母親，對「蓬門淑女」特別關心，在百忙中抽空到該在欣賞，芳芳媽十分對女兒的演出水準，滿意和大加讚許。芳芳在「蓬門淑女」飾演一個年輕女工，可是對社會人生經驗十分豐富，所以說，本片能被譽為青年人上進和不與恥為伍的方針，故稱本片是青年男女的正確人生指南。

以事論事

建議八和會 買一開二論

八和日前大選，開票前後，緊張萬分，結果，爆出冷門，一位人緣欠佳者得選主席。

於是，會上有人，七情上面，怒從心上起，立刻走頭，並且，大聲而道；退出這個八和，更有人說：如果不從新改選，以後八和會費，一於關人，還有磨拳擦掌，大有與一班龍虎武師，演其全武行。

為此，目前仍未辦移交手續的主席梁醒波，頻頻抹汗，並且，極力希望，同由冷靜，但仍是攪出不愉快事，因此，那位當選者，現在還不敢正式走馬上任。

如此這般的競選，已經使人出奇，更奇的是，他能夠當選，而又有那般多人反對，為何如此？方哥不想揭人私德，但眼看這般，細心攻慮，點話點好，再向八和中人，獻出一策。

其一，從新再選出十九位理事，要清一色的同志，實行奪權。

其二，你做你的，我做我的，認為不理想的，不用因此而退出八和，可以在香港方面，從新的組一會館，實行稱之為香港八和會館，目前這個，位於九龍，當然稱為九龍八和，買一開二，人不犯我，我不犯人，可以息事寧人，更可以各行各路也。

·方哥·

七先生

為之氣結 龍公作

清彈淺唱 冉鳳

牛與明星

呂奇拍片時，在郊外騎在母牛上，苗嘉麗邊行邊談，情意綿綿。但母牛不知是妒意橫生，還是春情大動，突然把呂奇拋到地上，並向他追逐，呂奇祇好發足狂奔。外景隊人員，立即趕走母牛，但呂奇的褲，已被牛角抄穿，他祇好以芭蕉掩着屁股上車換褲。

男明星遇着牛隻春情勃發而被抄，逆來順受，一走了之，如果女明星遇到牛公春心大動而被抄，那就非鬧出命案不可。

田野間，牛仔牛女並不比近市少，年青貌美小生與風騷美艷玉女，還是萬分當心才是。

成曰：呂奇此人，必是「週身牛公味」無疑，否則，人獸殊途，一隻牛乸，即即使春意如何盎然，斷無抄向呂奇之理。「同性相拒，異性相吸」之理，物尤如此。不過，人何以堪？為了免致橫遭強暴，男騎牛公，女騎牛乸為是。

軍官演員王俠 演諜片最拿手

去年初秋，邵氏的外景隊浩蕩的遠征日本，成為這隊人馬的「先鋒人物」，正是王羽和王俠。

這兩位虎背熊腰的小生，就並肩的踏上了東京的土地，和日本的淺丘琉璃子會合了。

原來，這部作品是一部港日藝術交的片子，淺丘琉璃子正是片中的主角。

來自台灣的「軍官演員」王俠，他這次赴日之行，是他第一次踏上這島國，也是革命遠征的首次。故在留日拍片的三個星期中，他渡了一段十分愉快的生活。

本來，王俠就是個「靠打起家」的小生。故他在日本和「日本打手」在片中會合時，他更精神百倍了。

不過，當他「班師反港」時，手上、臉孔和腿部，却傷痕遍遍。

當時：他就對我說：「日本人的拳頭好狠！臂力也驚人。」

原來，在這部到日本拍攝的正是「亞洲秘密警探」。他就是片中的秘密警員。他要面對日本黑社會的龐大爪牙和首領，故處處受敵。

「從毒玫瑰」起，王俠已作為港台間知名之士，他也藉這部作品在香港贏下了「硬派小生」的外號。

稍後，王俠在香港參加第一部片的開拍，那是「鐵觀音」，為了他是片中黑社會的首領之一，他便被稱為「千面人」。

不錯，在他過去的作品中，他演過壞蛋，也演過好人。每次，他都能準確地控制自己的情緒，發揮不同的情緒。

「能夠在片中扮演不同性格，還是我朝思暮想的好事」。王俠在「亞洲秘密警探」拍成後，曾這麼對我表示過。

王俠更為我描述了幾點淺丘琉璃子的狀態，和動人的地方。在日本時，他曾一再受到她的熱烈招待。故他說：在日本拍片雖然受傷，也是已獲得報酬，因為能認識了這位在日本受歡迎的女星。

亞洲秘密警探

故事連載

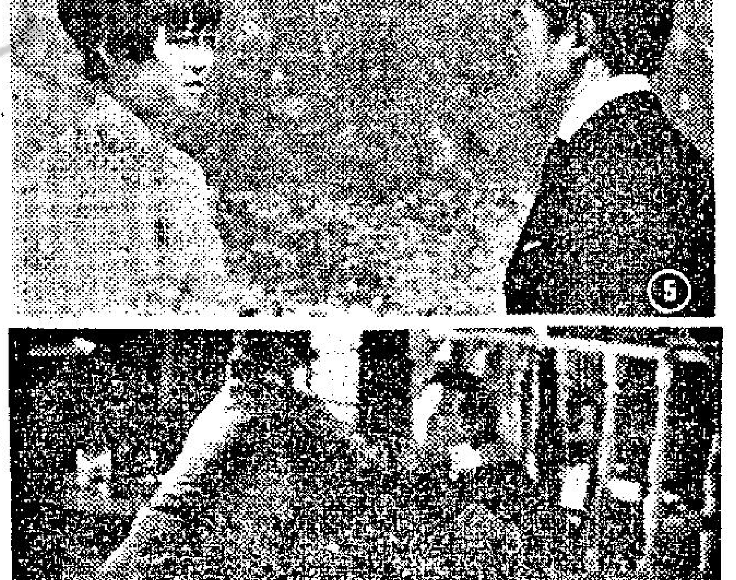

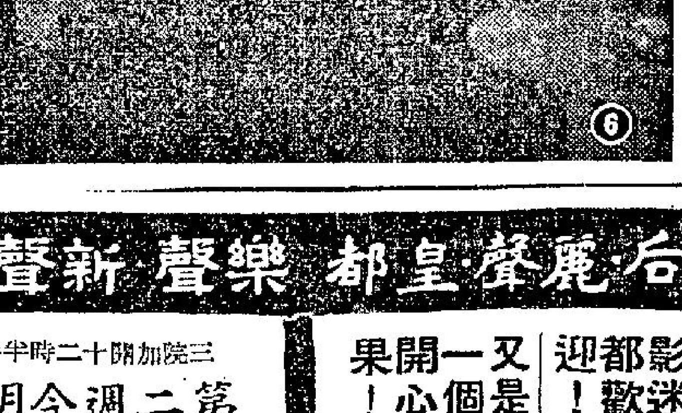

⑤風流的王羽，登上了楊明華小姐的車子，途中，王羽發覺車上已藏有計時炸彈，楊也嚇至花容失色，正要逃出，不料車門無法開啓。原來，這些都是ADU首領鬼計，他要炸死王羽及楊，因楊是楊長慶的女兒。

⑥正當危急之際，又一輛飛車自後追蹤而來，連串鎗把王羽之車門橫鎗擊毀，王羽便拖了楊明華跳車逃命。一天深夜，王羽在一個脫衣舞院和那擊毀車門之神秘男子王俠會面，王羽正要結交，却被他橫拳打來，引起惡鬥。

國寶 昨天狂滿 週末請早
新蒲崗遊樂場側
本院最新裝置巨型冷氣保證舒適樂享受
環球公司出品 西部俠片 打鬥奇情 巨片 彩色 瑰麗 七彩 中文上片
甸馬田 阿倫狄龍 主演
春風得意 龍虎鳳
明早 長髮姑娘 陳寶珠
明公餘場 泰山 搏命記 七彩中文

百樂門 麗斯 東方
今天續映 邵氏 發奮 緊張 刺激 諜戰 奇情 巨片
地獄門 生死門
七彩上中片文
佐治迪巴西 亞巴拉絲 主演
明禮拜十點早 二七彩 八點四明 十大映 地獄門 生死門
今天五場仍映 五時場 映放 間 12點 兩點半 五點半 七點 九點四
哥倫比亞 特務片 王
風流特務 勇嬌娃
全部七彩 上中文片
甸田 安嘉瑪 烈·馬 主演
明十點早 半映 勇破探 神寶·黨
狂滿週末請早 兩點半 五點半 七點 九點四
(二輪票價)
米高梅 湯馬士 泰利·賓 主演
皇牌特務勇破摧花黨 特藝七彩 中文片上
高空搏殺 叛火陷穽 羅菲 兩性 巨戰 地下 蘇女 非洲

倫敦 加12點半 黃金 京華
內功 出色 暗器 犀利 招法 獨特
邵氏出品 彩色巨片 傳奇武俠
週末請早
大醉俠 COME DRINK WITH ME
大製作 大醉俠 新手法新內容
鄭佩佩 岳華 陳鴻烈 楊志卿 李允中 王冲 馮毅 合演

刊廣告 請電 七三零七零八

麗華 麗都 民樂
上下集一次映完
幾度夕陽紅 全集
今天三場續映
注意時間 二點半 五點九 九點正
李翰祥 策劃導演
江青 甄珍 汪玲 楊群 仙樂 主演
國聯出品 國泰發行
明天加入 仙樂

皇后 麗聲 皇都 樂聲 新聲 國華 利舞臺 樂宮
今第十七天未看即看 美高梅最轟動全城 康城影展冠軍彩片
春光乍洩
安東尼奧尼 導演 原裝未剪完整足本 全球與論一致推薦
下期美高梅彩片獨行俠蕩寇誌
利舞台 明十一點 七彩卡通 十二點半 雲雨難忘 日月新 樂宮 明十一點 七彩卡通 十二點半 諜海密碼戰
三院加開十二時半特別早場
第二週今明五場
七金剛再度原班人馬再度落力拍演
七金剛 再顯神通 全部七彩
武器新奇·戰畧古怪
全港與論觀衆一致好評！
老影迷歡迎幼都! 又一開心果 又是個開心!
南海魯賓孫
狄戴·關南施 合演
明早 麗聲 皇后 皇都 早場 南海魯賓孫
港九首輪影院聯合廣告

東樂 東城 快樂 新華 豪華 麗華 麗都 仙樂 民樂
今天三場 麗華 麗都 民樂
兩點半·五點九·九點
幾度夕陽紅
上下兩集一場映完
仙樂 今天續映 魔術大王 李珍·納
明早 麗華 通天大盜 麗都 花結奇緣 仙樂 鐵刷京華 良緣 金剛衛戰
今天獻映：槍戰巨片
與「獨行俠」有異曲同工之妙
英俊巨星 金馬倫米曹 得獎作家
全部快速動作 由頭到尾打 槍空前犀利
明早 新華 桃亂世 流水花逐 豪華 轟炸突擊隊
第十天映 華納彩色大鉅片 七七度大
東城三場 2.30 6.00 9.00
快樂四場 12.00 2.45 6.00 9.00
不加價座
瘋狂大賽車
透心涼·開心菓
明早 東城 卡11 12 通時 30 快樂 10 四怪 大獸爭 30 記
本院冷氣巨比舒適 昨天無一降特 早場寫滿 超又新 出品 一九六七超 綜藝七彩 中文上片
死亡大賽車
今晚十點 九點 紅海盜
明早十點 二半 獨行俠 連環奪命 錦

探員攝影大字報 被暴徒襲擊

引起大衝突十五人受傷

【本報訊】搗亂份子昨晚在廣東道的「港九樹膠塑膠業總工會」用玻璃樽、鐵枝、鏹水瓶等爲武器，與警方防暴隊發生衝突，引致十五人受傷，其中一人因傷斃命，警方後來包圍了該工會並施放大量催淚彈及木彈，並鑿穿牆壁衝進該「總工會」，將匿藏其中之四十名男女搗亂份子拘捕。

被捕男女中，包括該工會的主席，此外，警方並在旺角及油蔴地區拘捕了十人。連同上述被捕者共計五十人被捕者于今晨在北九龍裁判署提堂。警方在現場搜獲大批利器和「毛語錄」。

被警方包圍的旺角廣東道一零九三號四樓港九樹膠塑膠業總工會，該會利用一連兩間天台用作活動，上鋪鋅鐵蓋東西兩便設有紅色窗門，一個強力的播音筒經常發出煽動性的言詞和唱歌，鄰居已不勝其擾，會裡亦經常有數十以至百餘左派搗亂分子在開會。警方對於這間左派工會早已嚴密監視中。

造成昨天的血案，是警方在執行取締張貼煽動性標語或大字報所引起的。昨日下午三時卅分，旺角警署派出兩名便衣探員王友德、張洪清和兩名警員謝兆文（譯音）、韓耀明（譯音）乘坐一部吉甫車開到上述的工會樓下，由王友德持相機首先把上述工會貼出的大字報拍攝，就在此時，樓上工會跑下廿餘名左派搗亂分子，手持鐵枝、木棍、汽水樽等東西向警探突襲，兩探員因衆寡不敵，避入該會地下成枝行米店。不料那些暴徒跟尾追逐，向兩探員襲擊，搗亂分子，且在米店內持起秤碼向兩探員拍去，王友德之太陽穴被擊至重傷，張洪清亦被擊傷手足各部，而同來之兩警員被暴徒追逐向旺角道方面退去，其中一警員亦被毆傷。在米店內被擊受傷的兩探員，爲自衛計，迫於向暴徒開槍，而被追逐手部受傷之警員亦同時開槍自衛，連發多响，其中暴徒腹部中槍之後，倒於米店門口，另一人則手部輕傷，負創逃走。

暴徒逞兇後，警員開槍自衛，即作鳥獸散，逃進該左派工會，警方即派出防暴隊包圍該工會，並封鎖該會出路，但暴徒不斷頑抗，淋鏹水阻止警方衝上其巢穴。警方爲了左右鄰的居民的安全，於開催淚槍企圖迫出該等暴徒時，先用播音筒向居民宣佈。由於顧全居民安全，亦因此而阻延了進攻該工會的行動。

防暴隊包圍膠業總會

與暴徒相持至深夜結果穿牆而入

四十名匿伏者被拘捕

當時，緊集在該工會的搗亂份子約有四十人，他們用玻璃樽、硫酸向街上投擲，致有三名外籍帮辦受傷。

被硫酸淋傷的外籍帮辦，計有夏維斯、高級帮辦登奇利夫和另一姓名未詳的帮辦，夏維斯是最先衝上樓去被淋傷；登奇利夫則傷背部和左手，但他用水把硫酸洗去後，赤着上身，繼續在現場指揮圍捕；至於那姓名不詳的帮辦，則左手和左足均受傷，與扶到新填地街一部警車上敷藥，稍後則送院救治。

率領防暴隊包圍港九樹膠塑膠業總工會警方高級人員，計有九龍西區總警司修頓、夏維斯帮辦、旺角警署警司林行之、高級探目張榮衛、探目黃明等。

由於左派搗亂分子據守會裡頑抗，警方曾多次想衝上去，均受到阻碍，警方於是施放催淚彈，向該會射去，間歇地發射數十响，窺圖把會裡的左派搗亂分子趕出。

防暴隊分爲兩大隊，一隊在旺角道與廣東道交界處站崗，另一隊則在快富街與廣東道交界處站崗，而該會樓下亦佈滿防暴隊和警探，準備他們衝下樓時，即一網成擒，警方在施放催淚槍時，首先採取預防步驟，協助或通知鄰近樓宇的居民和婦孺下樓暫避。

防暴隊一方面由廣東道街上向該會發射催淚槍，一方面派出一隊人員登上與該會一牆之隔的後便新水渠道樓宇天台，向該會的後座發射木彈槍和催淚彈，實行前後夾攻，可是警方連續發射數十响槍後，於七時十分祇有一人逃下被捕，據說據守會裡頑抗的左派搗亂份子，已帶上一種紅色塑膠的小型護眼罩，故對於催淚彈毫不畏懼。

警方多次發出警告之後，由一輛警車用擴音機向該工會發出警告，謂會內的人如不自動走出，則警方將使用武力進入屋內。

約十分鐘後，警方運來四部探射燈，擬向該整幢樓宇，而六名警員則配備鐵鎚、斧頭等器材，實行撬門進入。但當警方配備妥當之後，一名穿夏恤西褲，滿身通紅的男子由樓梯下來，由於他的混身紅色，看來似是滿身鮮血，但該男子卻步履穩健，細看之下，原來祇是淋上紅色液體。

該男子出現後，立即被警方拘捕。配備妥當的警員，由一名歐籍帮辦率領，實行以武力進入該工會。

警方鑑於該批左派搗亂分子以腐蝕性液體抵抗，如沿工會的樓梯衝上，則警員可能因遭遇襲擊而受損傷，於是警方由工會隔隣大廈（一〇九五號）的四樓鑿穿牆壁進入工會。

鑿牆進入工會的計劃於深夜十時四十分成功，但警員入屋之後，發覺工會裡已渺無一人。警方祇搜到一些鐵鈎、汽水瓶等可以傷人的利器和「毛語錄」、潛水鏡。

警方搜索一番後離開，但當落至三樓時，見一名女子站在梯間，警員見她形跡可疑，即問她住在那層樓，該女子答說住在一〇九三號三樓（即工會對下一層），警方即向她索取鎖匙，但該女子支吾推搪。警員見狀，立即搗毀木門入屋。

該屋內有幾個木板間隔的房間，房門均關上，但緝帮辦坤氏首先撞開其中一間，但他一衝入房內，即遭到襲擊。1柄利器向坤氏迎面劈下，坤氏舉手招架，結果，右手被利器所傷，中指脫落。當該男子撲前繼續逞兇時，其他警員立即撲前將他制服，而站在該屋門外的警員，亦已發出訊號，樓下的警員迅速衝上增援，結果，將伏匿在各房間內的四十人全被拘捕，其中有四名爲女性和該工會的主席。他們全被帶返旺角警署發落。

昨日暴動事件中，共有十五人受傷，其中包括十二名警方人員，六名傷者需要留醫。（四名警員及二名暴動份子）另一名暴徒因傷斃命。

警方於下午六時十分施放催淚槍前後夾擊時，該會在屋後面對旺角道一個小型擴音筒不斷發出一個女子的聲音，她的廣東話略帶外省口音，似乎是錄音的，她不停的說着：「中國人不打中國人」、「或掉轉槍頭呀」，一個便衣探員聽了很憤怒的說：「你既然會說中國人不打中國人，爲甚麼你們以衆凌寡，打到我們的伙記這樣傷，而且打得這樣殘暴呢！」

在港九樹膠塑膠業工會被警方重重包圍，雙方僵持不下時，旺角道有百數十人圍觀，於下午六時，這些人開始叫囂和向防暴隊投石了。投石的不法者藉着旺角道與上海街交界處一間公厠前停着的兩部貨車作掩護，向新填地街和廣東道站崗的防暴隊投石，記者看見有兩個年約十四、五歲的女童，身穿白恤衫黑長褲，負責搬運石塊，她們從旺角道把石塊搬到貨車後，然後由那些年青小伙子投擲，防暴隊向這些騷動暴衆連續開木彈槍和催淚槍多發，他們散後不久又再回來，雖然該處一片混亂，但上海街和彌敦道的交通並未因而受阻。

警方鑑於該座樓宇內大部份居民爲婦孺，在決定衝入該屋前，必須保障該些婦孺的安全，因此，警方與該些左派搗亂分子一直僵持至晚上八時四十分，在該樓……

中國人不害中國人

香港左仔現在又發動大罷工，實行「用本害人」，用中國人害中國人，呢班衰仔，遲吓實激到毛澤東爆血管。

左派衰仔，人衰，但卻提出一個好口號：「中國人不打中國人。」有錯，凡係打人都唔對，自己人打自己人更唔對。

左仔大聲疾呼，不少「愛國同胞」被打，捱警棍，所以提出「中國人不打中國人」口號，希望左仔作反之時，防暴隊被掟石頭，被指住鼻哥大罵「走狗」都唔出警棍。

但係左仔叫人唔好打，但地卻實行自己人打自己人，一位老人家行過左仔之百貨公司，因拒絕接受紅色宣傳品，馬上被人拉入去舖內大打一餐，有人撕左仔銀行門前之「大字報」，亦被多人衝出來圍住，痛打一頓。凡此種種，都係中國人打中國人，左仔倡之，左仔犯之，令人不勝遺憾。

老夏認爲左仔提出「中國人不打中國人」口號雖好，但有一個更好之口號，係「中國人不害中國人」。

左仔反毛派「鬥委會」成立之後，一直都係揸住「中國人害中國人」之宗旨，攪到米價飛漲，民不聊生。現在，左仔又發動另一次大罷工，此次大罷工，並非靠「工人政治覺悟」，而係靠「銀紙掛帥」，凡願意罷工者，一律派米派銀紙，工人領得津貼後，即要參加罷工，即係害人，主要係害中國人。

左仔現時之目標，係發動九龍巴士罷工，所使用之辦法，係「用本害人」，每個答應罷工之司機，津貼四百至五百元，售票員，四百至四百五十元，守閘，三百五至四百，九龍拉人落水者，每拉一個，加多五十。

有冇巴士佬領津貼，據查有不少人領，巴士佬話，計過條數，領得過，因爲攞左仔之錢後，必要罷工，跟住係必炒魷魚，但地知道者也，但公司必定辦理申請復工，到時人人話被迫參加，又返去復工，於是，既唔使失業，又可作左仔一鑊，有幾尺水「潤吓」咁講。

所以，左仔發動巴士罷工，可能有相當成績，但唔罷得幾多日，公司一定辦復工申請，又全部開工矣。

行見巴士佬罷工之日，左仔報紙，必高呼「勝利」，又話「大捷」，不過如此大捷，慘矣，使幾百萬夫使巴士罷一日半日工，毛澤東對住呢班洗脚唔抹之敗家左仔，咁攪法，嬲到爆血管都有份。

巴士罷工如果成爲事實，或者部份成爲事實，則市區交通必定阻碍，到時，打工仔與有私家車坐之有錢佬，要搭九人的士，每位五毫，或者坐白牌車，每位一元，又打重一個幾毛皮費，如果兩公婆要返工，仔女要上學，即一日支多三四元交通費都唔奇，總之害得重。

何以左仔要中國人害中國人？而且攪到要用本害人？大概爲求「勝利」，不擇手段，不計血本，祇可惜「勝利」亦祇係曇花一樣，「勝利」亦祇左仔自認勝利，天星小輪罷工，係「勝利」？天星小輪唔係恢復航行乎？

除咗有一批人打爛飯碗，今後要靠「鬥委會」發救濟金維生之外，有乜勝利可言，如果咁都係勝利，即笑死人矣。

—夏灣月—

晚唱

搗亂份子用銀彈政策

誘使工人罷工

價錢不同先交少許現欵

【本報訊】搗亂份子施用「銀彈政策」，日來大派所謂「津貼金」，誘使各行工人上鈎，但「津貼金」也分爲幾級，多數現欵交易祇有五十元，餘欵開期票。

「津貼金」數目爲：兩巴的稽查及司機爲五百元，工程人員四百八十元，站長四百五十元，售票員四百元，維持秩序的站務員及守閘三百五十元，學徒什工二百八十元，九巴參加的員工在土瓜灣「工人俱樂部」（左派）領取，中巴的參加者在香港「摩總」領取。

九龍方面的士及紅牌車司機，數目爲五百五十元，領欵地點在九龍「摩總」，由一姓麥、姓孫、姓陳及兩姓文的男子主持，香港的士及紅牌司機領欵地在「摩總」，由一姓鄧及姓蕭男子主持。

電車參加員工，數目六百元，領欵地點在寶靈頓道一左派電車工會內。

但各種數目的欵項，除中巴的參加員工可全部領取二百五十元現欵外，其餘各人，祇能領到五十元現欵，餘則全爲七月七日的期票，在領欵時，各人須將職工証或身份証交出負責人「保管」。

至於「行動」指示，將由文滙、大公及新晚報刊出。簽發的支票，部份由「摩托總會」簽發，另一部份由××門委會簽發。

旺角搗亂分子騷動

三輛過路汽車被焚

車內歐籍夫婦衝出逃走

正當左派搗亂份子在旺角搗亂時，另一些搗亂分子，乘機以燒車、擲石、破壞公物等行動來擾亂治安。

一輛沿彌敦道駛向尖沙咀的私家車，昨晚九時許，駛至彌敦道近旺角道時，被一羣人截停，該汽車內是一雙歐籍夫婦，該些羣衆截停私家車後，圍着該車叫囂，並有人潑出一些酸性液體，該雙歐籍夫婦衝出逃出，但男子手部已被液體腐蝕受傷，他們逃去後，其編號HK八五××的私家車已被人推翻縱火焚燒，據說：這車是屬於工商處的。派至現場的消防員被人擲石，被迫退回。消防人員於稍後時間在警員護衛下重回現場，將火撲滅。

在該車火光熊熊時，人羣站滿兩傍的行人道，一些搗亂分子發出叫囂，防暴隊據報到場之後，勸諭途人疏散，大部份途人都接受勸告疏散，一小部份搗亂分子則向防暴隊員發出嘯叫，防暴隊遂發射數顆催淚彈以驅散人羣。

此外，大角嘴道近界限街的麗華戲院對開處，昨晚稍後亦有一架汽車被焚燒。另一架於咸美頓街近上海街處被焚燒。該兩汽車的火勢，都被消防人員撲滅。

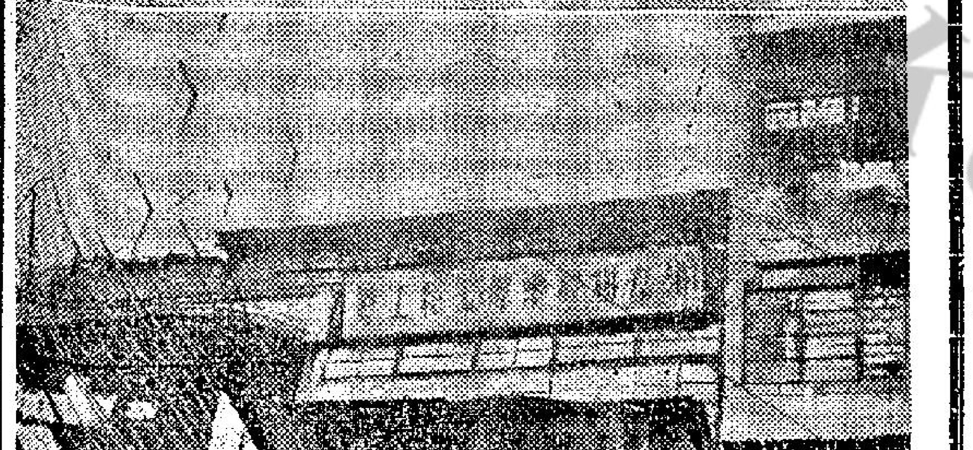

警員暴徒大衝突

圖片說明：（上）警方人員穿牆而入，搜捕負嵎頑抗的搗亂份子。（中）大批防暴隊員，全副裝備，在旺角道與廣東道交界處佈防，以攔截突圍的搗亂份子。（下）昨晚騷動發源地搗亂份子用作非法活動中心的廣東道一零九三號四樓港九塑膠樹膠業總工會。

公共事業當局呼籲 員工勿受左派威嚇

警方盡力保障安全

【本報訊】油蔴地小輪公司當局爲照顧忠誠工人，今晨經由廣播台宣佈，職工如自行設法上班，所付之交通費用，公司將如數發還。

與此同時，該公司又派出巴士，接載碼頭與船上職工。此等灰色巴士，兩旁漆有帆船，分由觀塘郵局、黃大仙警署及該公司大角咀總寫字樓開往佐敦道。在香港方面，亦有巴士分別由柴灣警署及西區警署開返中環統一碼頭。此等巴士並中途停於若干站，接載職工。警方對于此等巴士，已予以保護。

九龍巴士公司亦籲請未有接受左派煽動份子欵項者立即上班，並派車來接。此等巴士亦有保護。但巴士交通仍然較少，故交通當局請有車之居民協助，搭載親友上班，以和緩擠迫情況。

較早時，港九各公共交通及公用事業公司當局，昨呼籲各員工於今日照常報到工作，不要理會左派分子的恐嚇。

據悉：一些工人已接受來自共黨方面的金錢，參加企圖癱瘓所有公共交通、電力、煤氣及食水的總罷工。

其實，現已知大部分工人願意照常工作，但他們恐怕如果他們報到工作，他們本身及其家庭會被牽累。

因此，上述各有關機構向各忠誠的員工保證，他們實在不需懼怕左派分子的恐嚇，公司當局和政府現採取必需的步驟，以保障他們的安全。

中華電力有限公司總經理促請其屬下各員工，於今日上午八時照常報到工作。

該公司經理部今晨通過電台籲請職工立即上班，並應向通常工作地點報到。公司當局強調，彼等不須害怕威脅，但彼等若害怕時應向最近之警署報告，當可獲警員護送前往工作。

香港電燈公司向各員工保證，已採取必要的措施，以保障其員工返工時在路上的安全及其家庭的安全。

香港油蔴地小輪公司促請其員工不要理會各方面所發出的恐嚇，並照常回到工作崗位報到。

九龍巴士公司及中華巴士公司，促請昨日沒有報到工作的員工，今日照常報到工作。所有沒有正當理由而不報到工作的巴士員工，將受嚴厲的紀律處分。

該兩巴士公司並向忠誠的員工保證，已採取措施，以保障他們的一切安全。

香港電車公司證實，該公司的政策仍然不變，一方面對忠誠的員工，已採取措施加以保護，另方面對擅離職守的員工將採取堅決的行動。

交通事務處長兼署理主要服務團及人力處長薛璞，昨晚評論各機構的聲明時說：政府全力支持各公共交通及公用事業機構所採的立場。

他說：政府已決定對願意照常工作的工人，給予一切支持。薛璞又說：大多數的市民都希望自由地過着正常的生活，這是可以肯定的。政府堅決的意願，便是保證不讓少數不負責任的分子擾亂本港的自由。

讀者評「中共砲艦開入本港」

無異自陷孤立 能不嚇壞艄手

大地嚇壞他們的「艄手」！

怎見得呢？假如毛澤東獲悉中共海軍沒有得到他授權林彪，而眞的膽粗粗地開入香港，這會令中共當局束手無策，陷入了萬分緊張狀態，大開軍事首腦會議。如果中共海軍使入英屬地的港域，這是違反國際慣例，更可能引起兩國的軍事磨擦。

然而左報記者竟然大叫中共派出艦隊開入香港，不是向世界人民表示他們是侵略或軍事挑釁者嗎？不是有意分散世界人民對中東緊張局勢的注意力，是現他們侵略面目的鐵証嗎？我們奉勸中共當局應該培養更多具有傑出的「馬列理論基礎」，派出比較有學識的文化幹部來香港，主持各左派機構，免得日後在世界人民面前出洋相事小，在國際上自陷孤立境地事大！

王鐵草於六月三日晚

六月二日左報以顯著版位登出了「中共艦隊開入本港」，還配合一張海圖，用緊急號外出第二次版的天大新聞。這個不攻自破的造謠，根本不會嚇倒英國政府，也不會嚇倒四百萬理智的香港市民，抑會大

讀者来函

金市偏好鈔吃香

今晨K金開高價二七七·五（昨收市二七六·五），隨挫二七六·五，十時，又回上二七六·七五，人心仍屬偏好。

告老士署行回漲，可能係英倫銀行出面兜住，倫敦轉讓鎊再報縮。倫敦金價報升，瑞士金價亦報升，其餘地區金價，均報乙式。

美電按五·八二，通天單按五·八〇，加單按五·三五。大旗五·八二，價與美電拍平，普旗五·八一，價比通天單爲高，時局不靖，收現殷戶，續見活動。日元一五一·七五，宋紙一·四六五。

工商晚報金鈔報價

民國五十六年六月廿四日（星期六）

K金價	276.75
易水	14.00
普旗	5.80
大旗	5.82
美電	5.82
通天單	5.80
加單	5.35
日元（每萬計）	151.75
宋紙（每披索計）	1.465
大坡	1.861
細坡	1.856
正啤（每百元）	53.00
葡幣	.98
正鎊	16.08
澳洲元	6.40
泰幣（每百元）	27.30
台幣（每千元）	143.00
貢紙（每千元）	35.00
倫敦轉賬鎊	2.7967美元（仍未報）
紐約轉賬鎊	2.7962美元（仍未報）
告老士	2.7896美元（漲）
倫敦金價（每安士）	252司令3便士（升）
歐洲金價（每安士）	35.18—35.20美元（乙式）

（早十時報價）

美國股票市走勢平均指數

（紐約廿三日美聯社電）杜鐘斯美國股市廿三日收市平均指數如下：

類別	開市	最高	最低	收市	收市比較
三十種工業股	八七七·二五	八八三·三二	八七〇·九五	八七七·三七	升一·六八
二十種鐵路股	二五四·九七	二五六·六二	二五三·三一	二五五·〇五	升〇·三九
十五種公用事業	一三一·三九	一三二·四八	一三〇·八五	一三一·八七	升〇·五四
六十五種普通股	三一九·二五	三二一·四七	三一七·一七	三一九·四七	升〇·六七

印航中東綫 重飛貝魯特

【本報訊】中東方面日前因戰事影响，印度航空公司西飛班機，曾暫停飛經貝魯特、巴蘭、開羅，改飛德黑蘭。此時中東局面回復正常，印航班機定由今日起，恢復降落貝魯特。嗣後印航中東綫，將飛經德黑蘭及貝魯特。

中華攝影學會主辦 七屆會員作品展覽

昨在大會堂八樓開幕

【本報訊】香港中華攝影學會主辦第七屆會員攝影作品聯合展覽，經於昨日在大會堂八樓展覽廳舉行。本屆展出的會員作品彩色及黑白共計三百五十七幀，參加展出人數達九十人，來自泰國、印尼、馬來西亞、新加坡及香港等地區。作品題材廣泛，有街頭寫實、人像、風景、靜物及黑房特技等照片。

本次會員聯合展覽，並印有精美目錄，內有照片九十幀，是每位展出者的代表佳作。

昨日致送花籃及蒞場參觀者擠擁，由該會正副會長譚國鎏、陳修齡暨各理事及會友等在場招待。展覽會開放時間：每日由上午十一時至下午七時，連續展至廿八閉幕。

旅遊

港九新界離島遊覽簡介（八）

（未完）

陸奎生中醫師

健康報導

第三百五十七期 每逢星期六刊登

胃病速愈法 每册五元

胃痛根治法 每册二元

診症時間：上午九龍晨九至十二時彌敦道平安大樓八樓八號 電梯按7字；下午香港三至六時中環德輔道中八四至八六號章記大廈十六樓一五零一室（中央市場側）電梯按15字；夜診九龍晚七時至九時彌敦道平安大樓八樓八號 電梯按7字。

星期日照常應診，出診預約。陸奎生著醫藥書港九診所診症時間均售

（診症時間發售）

風濕筋骨痛 劇烈關節炎 肌肉神經痛

風濕骨痛速愈法

風濕病多伴與筋骨酸痛，或呈腫痛不適感，甚則肌肉不仁，關節屈伸不利。此症由於骨絡不舒，筋肉，關節作痛。遇天氣轉變，季候交接，或陰雨風寒而劇。若因循失治，關節發炎腫脹者，痛更劇烈。甚則手指、脚趾俱現黑色，服藥後自然轉爲紅潤而恢復原狀。神經痛者，爲發作性疼痛，沿神經路傳播，且有若干痛點。按其部位稱爲：坐骨神經痛（腿痛）、腰痛、肩痛、肋間神經痛（胸脇痛）、後頭神經痛、腕神經痛等。舉凡風濕骨痛，痺軟無力，肌肉麻木，骨節疼痛，惟有法風利濕，疏滯病區，方能治本清源，達到根治之目的。

立止酸痛 關節靈法 特效速愈

風濕骨痛，病在筋骨，骨節酸痛，痛處發炎，或發紅腫，屈伸不便，風雨更痛，痛相移走，時輕時重，起行痛增。每日早午晚服丸劑三次，輕症三天，重症一週，關節自覺靈活，痛苦全除。

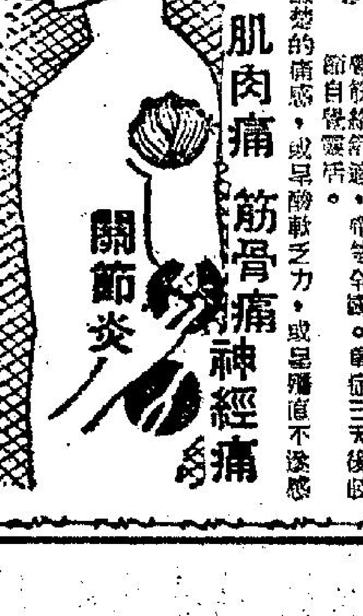

立止胃痛 根治胃病

胃病速愈法

治驗報導

特效藥立止胃痛促進消化力根治胃病

大便發黑如柏油狀三天轉黃埋口根治

1.特效藥立止胃痛，2.特效丸散提煉精華，效力加强，促進消化吸收，即服即效，健飯加餐，3.胃病速愈，補藥供其吸收，絕無虛不受補之弊，能收根治之效。

胃痛病源概說

胃是人體主要的消化器官，好比一個人生了胃病，就好比陷於半飢餓狀態的人，常常入不敷出，身體必定一天一天衰弱下去了。因爲飲食入胃，必須經過消化，才能供給我們身體上的營養需要，如果害了胃病，胃的消化機能不健全，吸收不了食物中的營料，雖美味珍饈，也是徒然的。

胃痛病源，由於飢飽不勻，情緒刺激，胃酸過多，胃弱下垂，消化不良，吞酸噯氣，日見消瘦，體重減輕，精神疲倦，體力不支，虛象紛呈，由此足証胃病影响本元，乃健康之大敵，非從本調治，將人體固有的消化與吸收機能恢復而使其振作不爲功。治標之法，決難根治。

慢性胃腸炎 胃痛 大便不正常

腐蝕胃壁，影响消化，口中如糊，苔被厚苔，胸部滿悶，胃部墜痛，大便不正常，甚則腹痛，腸鳴作響。特效胃藥，健胃整腸，令補養胃腸之不足，全消吸收，化與收力，使胃腸調和協力，以竟全功而根治。

胃痛根治重消化 胃病速愈貴補養

胃痛消化不良 須提防胃下垂

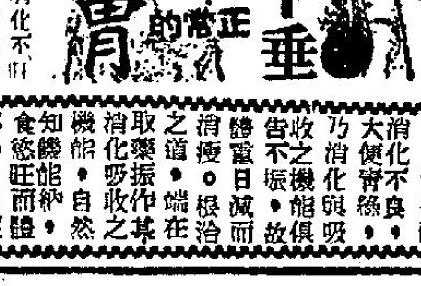

胃痛 胃酸 大便發黑

胃潰瘍

十二指腸潰瘍 胃下垂 消化不良 速愈法

特效藥立止胃痛 根治胃病

大便發黑三天轉黃埋口根治

大便青綠消化不良三天轉黃

胃酸過多，胃痛，吞酸噯氣，大便不正常，易釀成胃潰瘍和十二指腸潰瘍，特效藥立止胃痛，糞便黑色如柏油狀或如咖啡色，三天轉黃，埋口根治，可免割治之痛苦。

胃下垂的症狀是：消化不良，稍食即飽，整日不舒，飯後脹悶，病人神經衰弱，胃部壓迫，但若平臥床上，病者自覺症狀緩解，或竟告消失，因胃被抽起。此下垂，根治之道端在振作胃氣，食物停滯胃中過久，使胃不勝負荷，病勢一時大爲減輕。胃氣不下陷，胃即正常。胃病速愈法以强胃補氣治本，胃病自不下垂矣，不但胃痛根除，抑且健飯加餐。

大便青綠消化弱 胃呆消瘦不知飢

頭暈 腦痛 體弱

心跳 中氣虛弱

補虛治本第一

腦痛 眩暈 健忘

腦神經衰弱 記憶力薄弱

益智慧 健腦力 治腦病

旅遊

逢星期六出版

香港夏夜風情（上）

卡明

香港的夏夜，雖然有時並不很熱，尤以在下雨的天時，但擺在眼前的事實是，在大多數的市民感受來說，夏夜都是很燠熱難過的。

如果說，一個普通的市民在非夏夜的日子，在晚間十時多已入睡，那麼在夏夜的普遍現象卻是，他們的入睡時間一定要拖遲一兩小時。

夏夜的燠熱，使到人們難於入睡，不少人在睡前索性到外邊逛逛，兜兜涼風，然後回家才能入眠，這是個很好的辦法，不是嗎，以期閉坐家中受熱氣的苦，不如就先來他一個夏睡前的兜風，算是享受一下。

談到夏夜的享受，香港的小市民可不會「一執輸」，他們很精明的利用飯後的一段時間來兜兜風，找三兩個談得來的朋友，上天南地北，開話家常，總之無所不談，在閒談中，他們享受着陣陣而來的夏夜涼風，其境是何等的令人羨慕？自然，上面所謂「談」的地點不會在他們那齷齪得比白鴿籠還窄，空氣還差的房間，他們要坐下來閒扯的地方是一些空曠的地方，如天台，或屋前的大街，地、或者是附近的公園，或是「海皮」地帶。

他們所到的地方可謂「環境優雅」，優者，在於清風徐來，不必受夏夜炎熱之苦，雅者在於能經過一天的辛勞後，可以自由自在，無憂無慮的閒談四方，還在他們來說，是很難得的。此所以有時他們談得興起，連睡眠時間到了也不知呢！

有些人則在睡不着的時候，出外夜遊，此點在香港人眼中，已是見慣見熟，不以為奇了！

夜遊的地方很多，但有一點卻是大眾所同，於不敢的，那就是不到人多而熱鬧的地方，此點原因，是他們是出來「避暑」，而不是出來找苦吃也！

那麼，他們到什麼地方去呢？不說則已，說來卻是多不勝數呢，以下且列舉幾處夏夜的「避暑」地點可能所列出來的「名單」，有些你也會去過或嘗試過，但敢肯定，一定有一些是你所從未到或試過的。首先，我們談談在夏夜到太平山上去「避暑」，如所週知，太平山是「港島」最高的山峯，夏夜若能到山上去流連，非但不會存有半絲炎熱，反而會令人有「高處不勝寒」之感！

太平山上，夜間的小徑是清清靜靜，耳畔所能聽到的不是市區的嘈囂，也不是「老虎」的鳴叫，有的卻是有節奏的夏蟲鳴，以及那輕柔柔，陣又一陣的涼風，把樹枝吹舞得像在歌唱；路旁有盞盞不很明亮的路燈，給夏夜增加了不少詩意。此時此際，若是正在蜜運的年青情侶漫步其地，就

夏夜上太平山，不只是乘涼兜風，還可以細意欣賞夏夜的東方之珠的美麗夜景。另者，在纜車站旁，有一間咖啡屋，咖啡屋的範圍廣，設有露天及室內兩處，任由你所歡喜而選擇，一般人多選擇露天的，一來因為露天的視線範圍廣，二來四週沒有東西遮攔，可以悠然自得的享受「千金難求」的清風。

除了太平山，近市區的一些佔地較廣闊的公園，也是市民所願意到的。香港的植物公園，維多利亞公園，九龍的九龍仔公園，宋王台公園，世運公園，佐治公園，都是市民普遍所到的地方。在這些公園中，以港島的維多利亞及九龍塘公園最受人歡迎，晚間到那裏，流連乘涼的人不可勝數，當然，這樣大而優雅的地方，情侶是不會忽略攜手相偎同遊的。（未完）

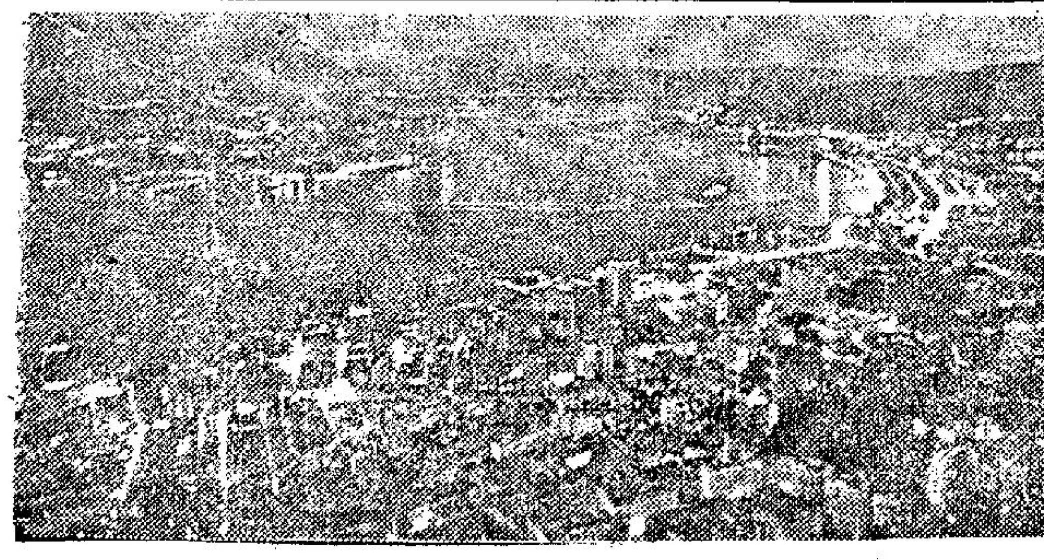

港九夜景全圖。

關於紐約

跟其他國家的大城市比較起來，紐約的歷史是比較「年青」的，因此它沒有甚麼感人的古蹟或古老的教堂。但是，它卻是一個十足現代化的城市；有人說：它就是廿世紀的事物的進步和退化的表徵呢！法國的巴黎和義大利的羅馬有許多吸引遊客的條件，這是不可否認的；但紐約也擁有其他的「素質」；別的不談，就它的「活力」就夠叫人嚮往了；據估計，每年有一千三百萬遊客或商人到紐約去。

紐約共分為五個區，其中有一區叫哈倫（HARLEM）的，是早期黑人的登陸地之一；目前此區的人口共有七十五萬，是美國第二大的黑人集中地。

正如其他大都市一樣，交通擁擠是紐約的一大難題；主要的原因是由於舌形的馬哈丹（MANHATTAN）島伸展得橫直不均，可用的地方太少了，因此常常有數以千計的紐約市民聚集在一座高樓上工作，而那些高樓所佔的面積卻小得可憐。舉一個例子說：世界最高的建築物——帝國大廈——只佔地二畝，但每天卻有一萬六千人在那兒工作，至於其他在該大廈上上落落的人也有三萬至四萬左右。

提起帝國大廈，誰也知道它是典型的摩天樓的代表；它的設計之數字也令人有不可思議之感：連六十七公尺的高塔計算在內，它的高度達四百四十六公尺，共分一百零二層；設有七十四座電梯，在一百零二層及八十六層的望台每年有百多萬遊客的足跡。遠在一八七〇年前，紐約最高的建築物只有十一層；至一九一三年，才有六十層高樓出現。帝國大廈是在一九三一年落成的，此後便「後無來者」。

聯合國大廈也是聞名世界的；它的樣子是長方型，像火柴盒。幾乎每一處辦公的地方都有充足的窗子；據統計，全座建築有五千四百個窗。最奇妙的，就是它還擁有活動的鋼片間隔物，可以使辦公室改變形狀，還有一條鐵帶可以運送各種書籍或文件，速度每分鐘達三十公尺。

有時候，紐約的天氣可以凍結整個交通網。公元一九四七年，下了一場大雪，使交通停頓了二天，而且還花了六百萬美元去清除街道。

目前，紐約的人口大約有八百多萬，僅比東京和倫敦數少。市政局

架，電梯也近五萬座。

紐約的出版事業很發達，全市有關出版事業的僱員就達十二萬。大型日報有十六種，小報更多；外文報紙的數量也很驚人，達五種：原來「紐約人」的人種非常複雜，包括阿拉伯人、中國人、德國人、芬蘭人、日本人、猶太人、希臘人、挪威人、葡萄牙人、瑞士人、蘇聯人、西班牙人、法國人、捷克人、烏拉圭人、匈牙利人等，數不勝數。

紐約的餐館和食攤共有二萬一千處；每年花在「食」這方面的款項超過三十三萬萬美元。至於鮮奶，消耗量大約是三百六十萬公升，酒量也達十二萬二千公升。

哥倫比亞大學是紐約最古老的大學，創立於一七五四年。福罕大學是教會主辦的，為世界最大的教會學校。還有一間紐約大學，學生當中有三萬八千人是從外國來的。

紐約百貨公司窗櫥的一角。

漢城宮殿勝蹟多

來自世界各地的遊客，一到韓國首先注意到的，是那些美麗的寺廟建築，其中有若干座竟有將近兩千年的歷史。

漢城在最近五百多年，一直是韓國的首都，舊日君主時代所建的宮殿留存至今日者有：景福宮，昌德宮及德壽宮三處。這三處都是漢城的有名勝蹟。

景福宮位於北岳之麓，李朝的創建人國君李成桂，於一三九四年將他的都城從開城遷到漢城時，即在該址建築宮殿，並定名為景福宮，作為國君的居所。這座原有的景福宮曾一度毀於戰亂，在一八六七年再重建。因為經過重建，宮內的亭、台、樓、閣，依然完好，花木繁茂，景色怡人。其中一座非常堂皇美觀的大理石建築物叫勤政殿，以前國王處理國事，接見朝臣，即在這座殿內。

昌德宮建於昌慶苑的西側，兩處在一六二一年光海君時代實已連成一整座宮苑。由於景福宮在大約一百年前經過重建，昌德宮實為目前漢城最古老的一處宮殿建築。不過其中的仁政殿，經過多次修理，已成為現代化建築，殿內保存有各種西式設備。仁政殿右側是秘苑，是舊日帝王的御苑。秘苑中有一座六角形的亭子和一個花池，以前是帝王與嬪妃遊樂的所在。秘苑的一切建築特別富麗。此外，宮內還有植物園、動物園，作為遊樂場。

德壽宮原名慶運宮，是李朝時代最新興建最小的一座王宮，建造於高宗光武九年（一九〇五年），內有受朝正殿、中和殿、咸寧殿、昔御堂等，現在開放為「大漢門公園」。其中保留兩處東方式大型建築，一為中和殿，一為咸寧殿。另有一座大理石建築的藝術館，收藏有九千七百多件珍貴古物，其中有些是二千年前的古物，如高句麗的樓龕，新羅的佛像等。

漢城景福宮勤政殿

地中海異聞

地中海是世界較大的內海，橫跨於歐非二洲之間，面積約一百萬方哩，而素來是「無風不起浪」的，現在卻戰雲瀰漫了。

據說地中海原來是來自地中的。在很久以前，這裡本是一塊陸地，有不少城市的建築，住上了不少人類。後來在一次慘厲的地震中，一股無比的衝力自地底向地面急劇上升，使得地面破裂，原來地面大約一百呎之下是一個地下海洋，地面破裂的泥沙全部浸溶在地下海洋中，跟着就出現了這個地中海。

地中海又名大陸海，水面分佈在大陸地境中間，古代希臘羅馬文化的發展，全賴於此。假如遠古的地中海是現大陸面下沉，正如大西洋城的陸沉一樣，那麼當時就有不少城市和人類都被埋葬在地中海下，真是歷史上一幕恐怖的慘劇。

地中海的平均深度不算大，但人們經常可以看到奇怪的「海底光」。當黑夜時候，海面局部，忽然通紅，光度好強時，還透出水面，像日落紅霞，掩映於漾漾微波之間，非常奇觀。古代的航海人認為鬼怪作祟，對此驚駭萬分。

許久以來，航海人對於這種奇異的現象無法解釋，往往使夜航者繞道而過，親睹光的地

般，火山爆發，一團團的熔巖的光一直透到水面，紅亮如火。

地中海有一個會行走的小島，它就是有「蜜月島」之名的科西嘉島，同時它因出生過一代英雄的拿破崙而為人所熟悉。科西嘉是法屬，掛在地中海正北角。但在二百年前，相距是七百海里，那卻是說，它每年以一里之十分一的速度向法國南岸移動，再過六千八百年，科西嘉就要和法國本土相接了。科西嘉移動的原因，係受地中海之下火山脈的運動所影響。

尼泊爾的奇風異俗

尼泊爾高原王國尼泊爾，是一個佛教國家，首都加德滿都，人口雖僅有六十萬人，但佛教寺院卻多至二千餘間。因此，不論在何處，都可以看到各式各樣的佛像，每當晨曦初升時，紅霞照耀佛寺頂上，金色輝煌，恍如一個金光燦爛的世界。

尼泊爾位於喜瑪拉雅山麓，地居高原，交通不便，故與外界接觸的機會很少。所以，當地的人民，閉關自守，我行我素。故存在着許多奇風異俗，有些簡直是外國人想像不到的。

首都加德滿都有許多商店，店員都是男性。女子習慣躲在家裏做女工，燒飯及洗衣服，很少在外面走動，甚至菜市場上也少見她們的蹤跡。此地有一種習慣，就是一蹓牛跑進菜市場，如吃人家的蔬菜，祇得任由牠吃，不能加以驅逐。因為尼泊爾人是信奉印度教的，故把牛視為神聖的動物。

每年春末，是尼泊爾人的結婚旺季，他們的結婚儀式，十分有趣。新娘嫁往男家，坐在一頂紅綢轎子中，由樂隊吹奏音樂作前導。後面是一羣人抬着粧奩和用具，浩浩蕩蕩的奔向男家去。尼泊爾的婚姻一律由父母作主，現在的尼泊爾的青年男女，也絕對沒有自由權。女兒不能公開交際的。女兒長大了，由父母伴着到首都去寺院參神，在神前許願，祇能與一個男子交際，願這個男子就是未來的丈夫，若嫁後未有孩子，不能與丈夫在大廣眾中談話。每當妻子起床後，必須跪在丈夫面前，吻着他的腳甲，表示對丈夫絕對服從的意思。因此，尼泊爾是男性中心的社會，女子沒有地位可言。夫婦結婚後，甚少有離婚的。至於一個男子娶兩個妻子，法律是許可的。

尼泊爾人死後，老年人的葬禮，卻是十分特別

的。在接近印度的邊境，現在仍流行一種鳥葬儀式。這種奇怪的儀式是把死者的屍體赤裸的放在山上，讓巨大的鷲鳥啄食其肉，倘若屍體乾淨愈好，倘仍留得下一些餘肉，人家就相信死者生前是一個罪大惡極的人，故死後鷲鳥也不屑食其肉了。

尼泊爾的女子，都喜歡把金銀幣作裝飾品，

的女子，即在鼻上掛着的飾物，卻是鑄着一個頭，但是受印度社會影響的。

尼泊爾首都加德滿都的古寺

地中海岸地方有許多油白色的建築物

港九新界離島遊覽簡介（八）

離島

吉澳、鴨洲、娥眉洲、

吉澳在大鵬灣西邊，距沙頭角東四里。鴨洲在吉澳之西。娥眉洲在吉澳東南，以上三洲，俱可順道一遊，惟需領有邊境通行證。

一、交通——火車自九龍尖沙咀乘車至上水，自上水乘20號公共汽車至沙頭角，再乘18A號車至鹿頸，並在鹿頸乘機帆至鴨洲約十分鐘，吉澳約一小時，娥眉洲約一小時二十分，機帆載客，何處落船均可，回岸及收費均須先行協議。

二、遊覽範圍：

甲、游泳：

㊀東灣在吉澳之東澳後面，幽靜清潔，適宜嬉水。

㊁凹背塘在吉澳洲之西澳後面，沙灘廣大。

㊂向白沙灣也在吉澳洲，那裡沙灘幼白，是個嬉水地方。

㊃小海灣在吉澳洲，沙灘幼白，可供游泳。

㊄大灣在娥眉洲，可游泳，捉跳螺最佳。

乙、舢舨——吉澳灣，為漁船根據地，帆檣林立，風景頗佳。

丙、名勝——飛鼠巖，自東澳東突出，作半島狀，巖洞有三個，俱深邃，多飛鼠。

塔門（在大鵬灣西面之小島）

一、交通——自九龍乘火車至大埔墟下車，再在大埔坳乘塔門線小輪，航程約一時廿五分，船費頭等一元弍角，三等一元。

二、遊覽範圍：

甲、名勝：

㊀天后廟——在海傍後上方，廟貌宏麗，傳貼耳神案下可聞塔門洞潮聲。

㊁塔門洞——洞口濶一海，高一海，深邃莫測。

㊂龍頸筋——立海濱石林中，形狀奇詭。

㊃疊石——海濱石林中，有巨石平整如為層疊，又若玫瑰相疊，甚多奇觀。

乙、遠足：洲上有山岳名茅平山，登高可眺望大鵬灣風景，洲上古道縱橫。

丙、釣魚，洲上水排甚多，以可垂釣。

糧船灣洲。

一、交通：

乙、公共汽車，自九龍城乘搭92號車至西貢總站下車乘搭機帆，人數與船費應先與艇家協議。

二、遊覽範圍：

甲、名勝：

㊀天后宮古廟——廟貌軒昂，建石台上，歷史悠久。

㊁破邊洲——與洲脫離，形如被斧砍去，洲間可通小舟，景色奇詭。

㊂企人石——在洲之西岸，狀如人立，故名。

乙、游泳：

㊀南風洲——沙幼

石麟旅行社擴展業務遷新址

主辦赴美國、澳洲、加拿大、秘魯、委內瑞拉者手續，並代申請入境及在香港居留手續。

【本報訊】石麟旅行社，為配合本港旅遊業發展，日前遷移新址於九龍旺角彌敦道廖創興銀行大廈十一樓十七室，電話：八五六二九六，電報掛號一六九一，擴展業務。

據悉：該社年來秉以為旅居美國、加拿大、澳洲、委內瑞拉、秘魯之華僑返港渡假探親及考察業務為主，然本港亦頗多僑眷欲往美國、加拿大、澳洲、秘魯、委內瑞拉居留，或子弟升學旅行及移民手續欠詳，該社有見及此，乃增設部門，專為赴以上各國家者代辦手續，又悉該社並代僑民申請入境及在香港居留手續，歡迎委託辦理，專人解答疑難，忠誠服務，並且該社並代理各國平價機票輪船票等，手續簡便。

據該社總經理周致綱氏稱，聯合國宣佈一九六七年為國際觀光年，故東南亞地區成為歐美人士遊覽渡假目標，本社短期內舉辦台灣、澳洲、日本、菲律賓、泰國等地遊覽團，月前經已派員前往各地考察及聯絡，委為顧客服務云。

康福旅運社首創舉辦台灣工商考察觀光團

首批昨已啓程繼續舉辦歡迎報名

【本報訊】本港萬宜大廈六二二室之「康福旅運社」，為促進港、台間貿易，介紹僑商赴台考察商業，投資設廠，特別舉辦之「台灣工商業考察觀光團」，一行廿六人，經依時於廿日啓程，並由該社贈送每位團員名貴旅行袋一個，該團遊台十二天，除參觀特約之大同機器工廠、裕隆汽車廠、明星塑膠成品工廠、台灣鋁業工廠、唐榮鐵工廠、及高雄工業加工區，紡織廠、花蓮大理石雕刻工廠、及考察台灣商業市場外，沿途由該社台北分社經理鄭君隨團照料，介紹廠商聯絡，並暢遊寶島各大城市及名勝古蹟。

該社辦理台灣旅遊業務，經驗最豐富，服務週到，享受豪華，價廉快著，深獲旅客稱譽。最近主辦之暑假台灣環島觀光團，甚為擠擁，各組所餘名額有限，有意赴寶島渡假遊覽者，為免向隅，可速往該社報名，或電二三三四七九、二二二五六八洽詢。

安樂旅運社主辦台灣團二批出發

本港歷史悠久，經驗豐富「安樂旅運社」，向以辦理台灣遊覽最負盛譽，編排精采，招待週到及遊覽氣氛之輕鬆，早為港九人士讚賞。該社自五月中旬遷新址迄今，僅逾一月，先後有六批遊台團自港出發，暢覽寶島山川湖色，祖國溫情，其六月底之遊台團，參加者五十餘人，輪船組已本月十九日乘「安」輪首途，豪華組亦於今（廿一）日乘國泰噴射客機赴台，各團先讀近該社編撰之「台灣遊覽手冊」對寶島名勝古蹟，風光景物，地理習俗，交通狀況，均已瞭然，再作實地覽賞，無疑遊興倍增。

聞該社每年「暑假台灣遊覽團」，參加人數踴躍，由於名額有限，爭先定位，故七月份各組早已滿額，八月份各組，亦已絡續報名中，有意參加應及早向德輔道中五十一號三樓其昌人壽大廈二〇三室報名或電二二七五〇三、二四六八一五、二四二九二五定位，以免向隅。

環球旅行社主辦
台灣環島遊覽團
美、加、歐洲、移民勞工
廉價機票
學生移民
凡赴美·加之留學生及移民欲搭廉價機位及船位，請即到本社辦理登記手續
商業考察、投資、升學、定居、旅遊等手續。辦理一切移民勞工及旅行手續（免費指導）（假期照常辦公）激底負責機場磅行李及送客等手續
有關移民·留學·旅行·及團體觀光本社均可使閣下得到滿意的安排。代為解決疑問！尤以美國加拿大及中南美洲各國移民入境手續，免費代填各種申請表格！不收任何費用，獲准順利成行者凡數千人之多，各地僑胞，如蒙委托毋任歡迎！
香港環球旅行社總經理劉俊才敬啓
本社新址：香港德輔道中有餘銀行大廈七樓
分社：上水石湖墟

快樂旅行社有限公司
地址：德輔道中其昌人壽大廈四〇五室
電話：二四六六零六，二四六六九八，二二二六六三
台灣 六天旅遊 $ 950—— 九天旅遊 $ 1.650—— 十二天旅遊 $ 1.950——
星、馬、泰，十天旅遊$2.450——
日本，九天旅遊$2.700——
（每月舉辦） 首期免息 分期付欵
噴射機往返全部豪華享受

暑期日本觀光團
七月份 七月廿五日起程 八月七日返港
△往返均乘國際新型噴射客機，全程十二天，收港幣二千七百五十元（名額無多，以免向隅）
八月份 八月九日起程 八月廿一日返港
△乘國泰噴射機飛東京，乘威爾遜總統客輪返港，全程收費港幣二千五百元
每月舉辦台灣觀光指導赴台投資設廠
國民旅行社有限公司 主辦
簡章備索
德輔道中中國聯合銀行大廈六樓

一年一度
美國豪華羅斯福總統巨輪遊日團
特價港幣$2,788
出發日期：七月廿八日乘羅斯福總統巨輪頭等客位，特種享受，回程搭泰航豪華990噴射機安全舒適
漢誠遊覽社 劉漢池精心安排
（一）船位所限，祇限十名。（二）報名從速，以免向隅
社址：中環德輔道中84號702A室電話：二二三八二七九．二四一九六九

怎樣去台灣
「」告訴你
華僑回國投資條例。入境須知。交通指南。寶島名勝古蹟。風光奇俗。地理形勢等備錄。（每冊一元本社及各報攤有售）

分組出發日期如下：
名額有限，請早報名。
（遊覽表電索即寄，星期六下午照常辦公）

豪華組	七月廿九	八月六日	八月十九	八月廿六
輪船組	七月卅一	八月七日	八月十四	八月廿一
機船組	八月二日	八月九日	八月十六	八月廿三

新址：德輔道中51號其昌人壽大廈二〇三室（占飛百貨旁）
電話：二二七五〇三·二四二九二五·二四六八一五

暑假台灣遊覽
豪華組：八月十二日，廿一日，廿七日分組起程
機船組：八月九日，十六日，廿三日分組起程
（六月廿六日）名額有限，請即報名 詳情請詢
香港旅遊協會會員 康福旅運社
星期六及星期日照常辦公
德輔道中萬宜大廈622室 電話：二三三四七九 二二二五六八號
免費贈送「台灣名勝古跡簡介」，及申請表格。
介紹入境須知，華僑回國投資條例，指導各種赴台手續。

海天酒樓夜總會
四場精彩表演
東方古典藝術戲劇舞蹈團 九時正十時正
利馬什技舞蹈團 滑稽 十一時十五分
西班牙 森姆兄弟 舞蹈團 一時正
藍星十五人大樂隊 不停演奏
桃麗絲·江艷珊 小姐獻歌
九龍尖沙咀海運大廈三樓
定座電話：六七零七九一・六七〇七九三
樓上停車場私家車的士均可直達

工商晚報
中華民國五十六年六月二十四日 星期六 農曆丁未年五月十七日 第六頁

奇異的人生樂章（二）

在整個人生的過程中，恰如一首美妙的樂章，但他們兩人的又如何呢？耐人尋味……

·上官寶倫·

惠利那時正想着，有許多人的確是非常的了不起，比方說有的人，可以將一個小提琴，拉出動聽的音樂，可是，他呢，他有甚麼天才呢？他又能做一些甚麼事情呢？

嚴格的說，音樂同樣的也是一種科學，要不然，爲甚麼有的人可以拉得非常的好，爲甚麼有的人又會拉得那麼糟，就以達立克來說吧，他所拉出來的聲音，的確是非常的悅耳，的確是與一般人不同，在他所拉的音樂中，一個人的前途的確是充滿了美麗的遠景。

至於達立克呢，在這一刹那間，他却是停止了拉小提琴，他祇是站在湖邊，眼睛向前面望去，不過，他絕對沒有想到，當他停止拉小提琴的時候，惠利立即報之以熱烈的掌聲。

在這一刹那間，達立克感到非常的迷惑，他也像一個在劇院中表演的人一樣，露出了驕傲的神態。

在另外一方面，突然之間，達立克的行動，却又如那些大音樂家一樣，是那樣不可捉摸，他突然拿起小提琴，在膝頭上，將那個小提琴毀掉，接着，走到樹林的裡面去。

「我早對你說過，他是一個瘋子，」克李燕說。

惠利對於眼前的事情，很久很久都說不出話來。

附日之後，達立克拿着一些罐頭，走到那座大廈裡面去。這時，他的手臂下面，仍然是夾着一個小提琴。

「嗨，」惠利在見到他的時候，立即與他打招呼。

達立克點點頭。

「喂，我有話想與你談談，」惠利又說。

「甚麼？你想與我談話？」達立克將他的眼睛，暫時從他的小提琴方面移了開來。

「是的，」惠利說。

在這一刹那間，達立克將他手中的罐頭都一起放了下來，他這時，手中所拿的祇是那個小提琴了，說一句老實話，那倒是一個相當不錯的小提琴。

「你歡喜那個小提琴嗎？」惠利說，「如果你肯與我做一件事情的話，那個小提琴便是你的了。」

「你想叫我做甚麼事情呢？」

惠利說：「你隨我到郊區去，你爲我的朋友拉一個曲子，那麼，這個小提琴便屬於你的了，你對於這件事情的感想如何？」

達立克說：「喂，先生，我絕不能離開這裏，如果我離開這裡的話，我便會失去我的職業。」

然而惠利的想法，却是與達立克絕對不同，他堅持要達立克隨他到城裏去，後來，達立克便隨着他走到外面的汽車上面去。

惠利見他這樣，立即讚美他說：「你眞是一個好孩子。」

核子時代的有趣問題
你是否相信有鬼？

·小兵·

十九世紀政治家亨利拉波茨說：「我不相信有鬼，——可是我仍然怕鬼！」他的話似乎是娛客，其實代表了我們對于鬼的感覺，至少在相信有鬼的人來說，已存在了幾千年，迄仍在悄嚇着我們。

我們可能都聽過關於英國人家中的鬼故事，姑母或阿姨，祖叔或叔叔，如何在榻上被奇怪的扣門聲吵醒，多數情形之下，還附帶着是鬼魂突然出現，一個披頭散髮伸出長舌的老婦，或是一個瘦削及臉相難看的男子露面。當然許多鬼故事（尤其是在聖誕）是被誇大其詞的，這個可怖的鬼影，可能是屋角的一個影子吧了。可是另外有些誠實的人，報導他們的確見過鬼魂，且毫無疑問，例如最近英國鼓哲斯特城的一份星期日晨報，刊載一個家庭主婦見鬼，是煞有介事的。

據她說：那隻鬼頭似一團濃煙球，在我的床頂盤旋數秒鐘，然後徐徐在牆壁上倏然消失。這件栩栩欲生的鬧鬼故事，是十年前已開始發生的，當時她不過十四歲而已，現在這個鬼已不再出現，她亦不期望再來，有如她的解釋說：我不是一個有高度幻想的人，我不相信有鬼，但是對目擊床頂的怪事，無法提出其他解釋。

類似的見鬼報導，全世界有數千宗之多，英國及其他各地歷史上充滿了講鬼的故事，其中不乏隨時代而產生的故事或稗史，但是倫敦的幽靈研究學會，堆積着無數的過鬼報告，又怎樣呢？難道都是幻想虛構的故事嗎？是否一部份係實事呢？英國烈特城裁判官杜利華是一個有地位的捉鬼家，奇怪的是他最近在一本新的研究鬼魂的書籍中，推翻了過去對鬼魂的觀點。

對于眞是相信鬼確然存在的人而言，如果眞的有鬼，它們是什麼東西。已有人提出各種不同的論調，也許鬼是從另一個世界而來的一種精神或幽靈，在我們的實體世界表現一下自己，可是眞正目的爲何，又難以想像出來。也許鬼魂是一種人類想出來的情緒，諸如從恐懼及可怖而產生的。也許是在一間建築物內發生的神怪離奇事件，而觸發我們的想像是鬼，譬如所陳設的傢俬物件發出的聲音，或佈道的氣氛，恍似有鬼。亦定是從電腦的跳躍傳出是多年或甚至幾百年後，仍被人類收到的怪象。

雖則出現不少奇怪的現象，捉鬼專家及科學家曾進行調查，鬼魂仍是他們從未見到的一個最大的神秘物。

前述不相信有鬼的杜利華法官，從童年時代即對於研究鬼魂發生興趣，昔年他結識有福爾摩斯偵探小說創造人柯南道爾爵士，他也是一個堅定的幽魂信仰者，可是在杜利華的研究歷史上六宗最鼓動的鬧鬼案，結果全都是不可置信，所持的証據荒誕可笑，他把它完全撕掉了。他的結論說：「對於宗教人士而言，幽靈研究可能是世界上最重要的一個項目，但是充滿了欺騙的鬧鬼故事，大部份是騙局，」他研究了不少著名的故事，及有關與鬼魂講話的所謂「通靈術」，無一不是令人大失所望的。

最鼓動與暢銷的鬼故事書籍，是描寫英國艾普斯郡的保利教區一間鬧鬼屋的故事，此古老大屋當年被認爲是英國最兇的屋子。作者哈利士以現場目擊的手法，把文字寫得天花亂墜，他也是一九三〇年代有名的捉鬼家，他看見的鬼包括一個尼姑，一個無頭的馬車伕，及兩個在鬼宅被謀殺喪命的住客。他先後出過兩本書，是根據自己實地觀察目擊的，決非途道說可比，其中一個目擊證人是瑪莉安夫人，一九三九年這間鬼屋突告起火，夷爲平地，據說，也是預料所得，被一個女尼鬼魂一把火燒掉的。

但是杜利華法官千方百計去找尋這個聽一人世的目擊者瑪莉安夫人，她已遷居美國，當時巳六十多歲，她招出所有的鬼故事，完全是騙人的。雖然後來有一個捉鬼專家巴丹，表示在皮里士的鬧鬼著作付梓之前，早已有保利教區的鬧鬼記載。

最新近的鬧鬼的事件，還鬧得出動了科學家不眠不休去調查，是英國的山福奧卡斯鎮一個居民法蘭斯士上校，他報導在家中出現六個鬼，是此舊屋的主人一家老幼，幽魂研究學會曾作四小時的守夜，數小時祇查出有四種不同的錄音，加以檢查與平常聲音無異。梳里士巴利城的一間實驗所的荷拔氏報導，在上午二時十七分，聽到一陣似是膝部關節破裂的聲音，比普通聲響大三至四倍，另一個聲音似是擦洋火，但沒有發亮。他們的調查仍未放棄，他說：「這種鬼的確異乎尋常，是有些東西，我們聽過的聲響似是鬧鬼活動」。

對于鬼魂現象有疑問的人，認爲魔術家可以造出嚇人的恐怖現象，以大魔術家賀了尼來說，他做過許多偽的鬼媒介，尤其是運用各種發光的化學物，能做出一些鬼火的嚇人情景，其實是發光物體而已。舞台上如此容易演出鬧鬼的場面，有時根難準確地發出其起因及後果了，究竟是否眞的有鬼，一時還不能下結論呢。

新鮮

中年人與健康問題

影响極大，不可不知

·三木·

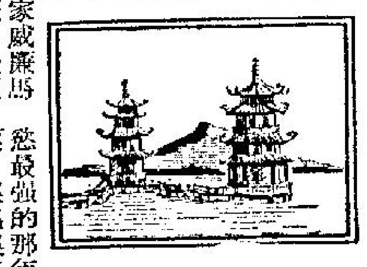

人類的年齡是否與性生活的能力有直接關係，這個問題是現代心理學家，生理學家和醫學界人士非常重視的問題之一。據性學博士金賽的報告中指出人類的性生活能力是與他本身的年齡有很密切的關係，一個四十歲的人的性生活能力是一定比一個六十歲的人更勝一籌。

但是金賽博士的理論在近年來已經被現代一些新進的心理學家和生理學家所推翻，這些新進學者的研究所得是人類性生活能力是與他的健康程度有關，而與年齡無關，即是說一個身體康健的老年人，他的性生活能力是會比一個身體孱弱的年青人爲佳，他們並以法國大文豪雨果爲例說，雨果在八十二歲那年，身體仍然非常健康，有一次他在一天內曾創過八個女子造愛的紀錄。

對於人類的年齡是否與性生活的能力有直接關係這個問題，因爲人言而異的關係，最近在美國曾引起了醫學界和心理學家的極大興趣，紛紛對這個問題展開深入的探討，希望找尋到個中答覆，本文乃是節錄自兩位美國著名心理學家威廉馬士頓和維珍尼亞詹遜最近發表的報告。威廉馬士頓和維珍尼亞詹遜爲了研究這個問題，曾先後找到了六十一個超過四十歲後的男女，來調查他（她）們的性生活情況，在這六十一人中，女性的年齡由四十歲至七十八歲，男性的年齡由五十一歲至八十九歲。威廉馬士頓和維珍尼亞詹遜除了將他（她）們性慾的增減程度作了一個很詳細的統計外，而且還找尋到構成他（她）們性慾增減的主要原因。

我們爲了要尋求人類的性生活能力是否與年齡有直接關係和個中原因，特地花了三個多月的時間去和六十一名中年以後的男女討論。在這六十一人中包括了廿八名年齡由四十歲至七十八歲的女子及卅三名年齡由五十一歲至八十九歲的男子。在廿八名女子中我們發現了有廿人的性生活能力是在五十五歲以後才有衰退的跡象，其餘八人在五十歲以後開始衰退，有百分之九十五以上都說由四十歲至五十歲的年齡是他們性慾最強的年齡。有一名七十二歲的老婦更對我們說，她性慾最強的那年是她六十七歲的那年，在那時她雖然月經已經停止，但是性慾的火燄在她的心中並未有熄滅，反而有越來越強的趨向，在她的四十五歲那年她祇要每週三次性行爲就覺得滿足，但是到了六十七歲時，每週是需要五次以上的性行爲始能令她滿足。

女子的性慾隨着年齡的增長是有其自然因素的，因爲一個步入中年的婦女生活大都會比年青時更爲安定，尤其是年齡在四十五歲間的婦女，她們再不要爲幼年兒女的看顧而操心，同時，由於經驗的累積，使她們在性生活中更懂得掌握個中情趣，一個心境開暢，生活暢適的婦人自然會比一個整天到晚奔波勞碌的年青母親快樂，所謂「飽暖思淫慾」，其理於此。

至於一個年齡站過了五十五歲的婦人性生活退減的原因是有兩個主要原因的。其一是由於在閉經後，她們體內的荷爾蒙銳減，內分泌自然隨之減少，子宮外的陰壁越來越脆弱，一經男器官摩擦時，會於缺乏內分泌予以潤滑是會使她們產生痛苦的感覺，基於這個道理，大部份在五十五歲後的婦女都藉對性行爲減低了興趣，另一個主要原因即是恐懼心理的影響，部份婦女認爲交媾乃是年青男女的專利品，在中年以後去談性生活問題是令他她們失卻尊嚴似的，同時她們也許是擔怕分娩時所受的痛苦而失卻了交構的興趣。由上述的統計中，我們可以知道，女性四十歲至五十歲間是性慾最強的年齡，而五十五歲或閉經後則是她們性慾衰弱的一個轉捩點。

在男子方面我們和卅三名年齡由五十一歲至八十九歲的男性交談中，我們發覺中年男子的性慾是遠比年青人來得強烈，而四十歲至五十八歲則是她們的性慾的最強的一段時期，而且我們還發覺男士們的性生活能力是與其身體的健康程度有很密切的關係，因爲在交談中，我們發覺一些身體健康的老人，他的性慾是遠遠超過了一些年青而又體弱的人。一個達七十九歲高齡的健康老人在接受訪問時說，目前他每週需要性行爲四次方能滿足，這個紀錄，相信不少年青人都會感到吃不消呢！

一個名叫哈曼的中年漢在接受訪問時說，他現年五十八歲，他說他反對性生活能力是會隨着年齡的增長而逐漸衰退，哈曼並以他本身作實例，他說在他二十五歲時每週只需要性行爲兩次就滿足，到了四十五歲時，性慾不但絲毫沒有衰退，且更有越來越熾的趨向，當時他每週需要作性行爲三次至四次才能滿足，到了五十五歲以後，每週更要五次性行爲才能令他滿足，他認爲這個原因是由於他在年青時將全副精神放在業務上方面去，到了中年以後，由於事業已建立了良好的基礎所致，同時，在中年後，他才眞正掌握到交構的情趣，而影響到他的性慾有越來越強之感。根據我們討論的結果，我們認爲男士們性生活能力衰退與否，完全是視乎他本身的健康程度而有所分別，年齡只是一個次要的問題，而六十歲以後的男子因其體力逐漸衰退的關係，性生活的能力大致來說亦是與其體力相繼衰退的。在女性方面，我們的結論是在閉經前的三四年，是她們性慾最強盛的時期，五十五歲通常來說是女子們性慾轉弱的一個轉捩點。

生活顧問

向陌生女孩盯梢 不要和他做朋友

莎莉姐姐：

請恕我寫信來煩擾你。我現在已經走進社會工作了，或者由於年紀的增長，漸漸我對於異性很喜歡似的，我很喜歡交友，但是又不能亂結交朋友，請問姐姐有何方法可以交到朋友呢？我工作那裡有一位職員，他正在追求我，因爲他的態度類似阿飛，我想避開他，但是又想不到辦法，希望姐姐幫助我。我今年十七歲，結交男朋友會太早嗎？高五尺二吋，一〇四磅合標準嗎？是不是女子多數有妒忌心的呢？英俊的男子是不是多數不可靠？希望姐姐都給我解答。

妹雯上

雯小姐：

像你這樣年紀的女孩子，而且已經踏進社會工作，對異性感到興趣和產生好奇心，那是很自然的。但是在這個社會裡，選擇朋友應該特別謹慎，以免誤交壞人，甚至做出錯事。我的意見認爲，十七歲談戀愛似乎御早了一些，最好能夠遲兩三年再說，等自己增長了多些社會經驗，那時，才會更圓滿地處理自己的問題。

那個有點像阿飛的同事，你要避開他很容易，只要不大理睬他，不主動跟他交談，絕不答應他的約會，不接受他任何禮物。這樣他就沒有機會接近你了。

你問英俊的男子是否多數不可靠？一個人可靠否，不能以他的外表來衡量，當然，外表像個阿飛，那就是不可靠的，但長得英俊，決沒有道理就等於不可靠。一個人的可靠與否，是決定於他的思想，精神，決定於他對生活的態度，對愛情的態度。因此，要知道對方是否可靠，應細心觀察他的人品和日常生活。

十七歲的女孩子高五呎二吋，重一〇四磅，這體格已很不錯了。女性並不一定有妒忌心，但在戀愛期中，對男女間事情，卻會特別敏感。

莎莉覆

又簡覆唐韻小姐：

你說在學校裡，一個別級的男同學，總是盯視着你。但你說，在你的印像中，他像是個好孩子。雖然如此，我認爲你也應該對他提高警覺。

那男同學的舉動似乎是有意追求你，你們都還是個中學生，他的這種態度是不對的。因爲今天中學的功課是這樣的繁重，許多人傾全力還恐怕應付不來，如果製造這些使人心緒不安的事情，會使求學精神渙散，對功課影響很大。所以，就是他有意向你招呼，你應該詐作不見，最好還是不要和他交上朋友。

你說自覺漂亮，但別人總是說你漂亮，這顯示你並不是一個自我欣賞的人。

莎莉覆

萬·花·筒

未雨先綢繆 熊掌探鳥嘴

·紫雲·

塘鵝又叫鵜鶘，簡稱爲鵜，是一種水鳥，產於美洲，體大於家鵝，毛色灰白，頷呈白色，頭裸出無毛，嘴長一尺有多，既直且寬，上嘴鈎不見得特別，下嘴可就有點異樣，像個杓子，從側面瞧來，大小跟上嘴很不相稱，叫人覺得滑稽，初次瞧見時也許難免失笑。塘鵝脚短力強，四趾之間有蹼，捕魚時，是把魚兒連水吞進口中，由好像杓子的下嘴囊着，然後把水吐出，魚兒則吞下肚去，照我國古書「爾雅」裡的說法，鵜即鵜鶘。「辭源」的註釋說：「鵜鶘，今之鵜鶘也，好羣飛，沉水食魚，故名洿澤，俗呼之爲「淘河」。」

且說英國樸里茅斯市動物園內養有一隻塘鵝，名叫「柏西」。「柏西」在這個動物園裡被人和其他動物以好奇眼光凝視，四年之後，已經十分習慣，不再有不舒服的感覺。由於園裡的塘鵝少而又少，使「柏西」難以成天跟同類在一起生活。因而，不大理會「物以類聚」的自然習慣。

一天，樸里茅斯動物園得到一頭毛色褐黃的小熊，而把這頭小熊取了一個很得意的名字，叫作「法蘭西斯齊契特爵士」，並且使這頭小熊跟「柏西」在一起生活。

從開頭起，「柏西」跟小熊便合得來，彼此沒有敵視態度，更沒有不相能的敵對行動。

你我知道：若干動物有冬眠的習慣，即在每年冬天到來的時候，會於體內滿貯脂肪之下，潛伏地下或地上的洞穴中，以防寒氣侵襲，一面停止飲食和運動，祇嘗呼吸和血液循環，活像已經僵死似的，到春暖時候方才甦醒過來。青蛙、蝙蝠、烏龜和蛇類有這種怪習慣，熊也並不例外。

跟「柏西」生活在一起的小熊，知道冬季將會再來，所以想來個未雨綢繆，先找定一個暖和地方，作爲今年冬眠的處所，因而不顧禮貌，把「柏西」的長嘴撐開，用頭頂住「柏西」的上嘴，一面伸出一對熊掌，就「柏西」的下嘴探摸一番。在下不知道小熊後來的想法怎樣。但是，即使「柏西」長嘴的下嘴裡邊很暖，又怎能容得下一頭小熊。

寡佬寶鑑

·火麒麟·

六十三，婚前必須瞭解清楚

還有一點，是不能不提醒你的，那便是一對男女，他們在婚前的情形，與他們在婚後的關係，又是不一定相同的。儘管在結婚之前，一對男女的關係是非常的好，可是，在結婚之後，他們的關係卻會變得非常的糟，在這種情形下，又因爲已經有了法律的束縛。結果，反而會因此會變得極端痛苦。

那麼，像這種可怕的情形，又是不是能夠避免的呢？當然是可以避免的。要辦到這一點，最重要的一着，便是在結婚之前，你能與你的女友多多的去加以瞭解。爲了要達到這一個目的，你不妨多與你的女友走，在結婚前出去多走走，同時，更不妨與她的家人多點來往，這樣，你對於她的一切，自然是會比較瞭解一些的。

當你做了深切的瞭解以後，你們將來的婚姻，才不至於會鑄成大錯。

不過，對於上面所說的辦法，並不是你們兩人祇是一起出去看戲，那麼，一切便可以解決了，我們的意思是你要眞的打入她的生活裡面去。你要眞的能夠瞭解到她在生活上的各種小節。

爲了避免釀成婚後的大錯，還有一個更好的辦法，你也不妨試一下，那便是你可以與她住在同一座大廈裡面。這樣你就可以從生活的細節上，進一步去知道她的爲人到底是如何？因爲一個少女，爲了要討好你，在偶爾見面時，她會處處向你裝假，可是，如果你是與她當在一起時，她的眞面目便會流露出來。

我認識許多夫婦，他們都曾經這樣說，如果在婚前，他們能夠同在一個房子底下住兩個禮拜，那麼，他們便絕對不會結婚的。

當然，要做到這一點，是非常不容易的，原因是一個少女，是有她們的尊嚴的。她們爲了怕別人在背後說她們的閒話，他們當然是不肯隨便與一個男子同住在一起的，因此，如果你想達到所謂試婚的目的，倒是不一定能夠達到目的。

其實，如果你能夠在與你的女友結婚之前，經常到她的家裡去，看看她在家裡的態度如何，同樣的也可以瞭解到一點的。

好了，姑不論你是不是能夠對你的女友作深切的瞭解。不過，當你與她結婚之前，對於我們在這裡所提的各種原則，還是應該去注意一下才對。

感情方面是否相合

在這裡，我們必須說明，一個女人的情緒是時時變幻的。作爲一個男子，對於這一點，不可不知。

夫：「喂！今晚吃甚麼？」

由一個父親想起

·柯足金·

父親節那天，看到一位父親，陪四五個孩子，妻子，孫兒一同吃茶，那五個兒女，都已長大自立了，自然是五人合請老人家吃一頓。這位老先生現在自然是高興了，態度輕鬆，享晚年之福，可是想到當年撫養這五個孩子所費的心力與財力，一千頓這樣的午茶，比不上，這一天，香港每個角落都有人慶祝父親節，我知道多數是由母親在背後指導的。香港有許多摩登的節日，父親節是其中之一，那些不講究摩登的人，這一天如常過去，預料這節日將來一年比一年更熱烈。據我所知，那些做幕後指揮者的女性，除了一部份是希望兒女尊敬父親之外，其中也有些爲了時髦，他們要把這件事情在親戚朋友鄰人之間，有個「交代」，有些太太爲了顯示自己的教子有方，有些太太横豎想着如何花錢找尋情樂，有些太太却爲了討丈夫歡心，有些太太，可能迫於環境，她的親友鄰人，都崇高這一套，她家如何能夠不舉行呢，也有些太太完全爲了有趣，比方，她的孩子才過一歲，都因爲此事「從來沒有試過」，趕快替孩子買一件禮物送給父親。也有些太太，完全爲了給孩子們一個興奮的機會，慶祝父親，無論如何一定有一頓吃，小孩子對於吃，沒有一個不喜歡的，我懷疑有些父親節，好像聖誕節一樣，變了質的。

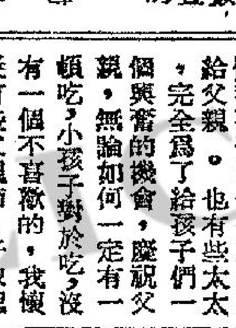

香港各電台播音及中文電視節目表

本欄刊登節目，係依據各台來稿發表，倘有更動，概以該台臨時宣佈爲準。

香港電台

今日下午四時：

（中文台波段：六四〇千週，波長四百六十八公尺。短波：三九四〇千週，波長七十六．一四公尺，超短波調頻：九十四兆週。）

四時，古腔粵曲。

五時，京曲選唱。五十五分，香港魚市場鮮魚批發市價報告。五十八分，天氣報告。

六時，粵、國、潮、客語新聞報告，特別報告。二十分，小曲細聽。三十分，特別報告及音樂小曲。四十五分，學術講座。

七時，錄音粵曲。十五分，講述港督戴麟趾爵士廣播詞。三十分，一週時事特輯。

八時，亞洲及本港新聞報告，音樂。十五分，世界電訊。三十分，夜夜此時聽。五十八分，天氣報告。

九時，轉播美麗華大酒店萬壽宮餐舞音樂。三十分，工商業巡禮。四十三分，漁民天氣預告。四十五分，轉播倫敦粵語新聞。

十時，特備長篇廣播劇「玫瑰園」。

十一時，醉人的音樂。三十分，錄音轉播倫敦國語新聞。四十五分，夜闌人靜時代曲。五十七分，天氣報告及漁民天氣報告，粵語新聞簡報。

十二時，全日廣播完畢。

明日上午播音節目：

六時三十分，黎明即起時代曲。

七時，繼續時代曲。十五分，天氣報告。三十分，天氣報告，轉播倫敦粵語新聞及週末漫談。五十六分，天氣報告及漁民天氣預告。

八時，粵語新聞，每日公衆活動，特別報告。十五分，粵語流行曲：㊀行好運、相思草（洪紅唱），㊁恭喜你，少女的芳心（薛家燕唱），㊂山歌皇后（鄭君綿、李紅唱）。卅六分，名伶名曲：光緒皇夜會珍妃（梁無相、余麗珍唱）。五十分，中央市場蔬菜價格概況報導。五十八分，天氣報告。

九時，國語新聞。十分，潮語新聞，特別報告。二十分，衛生教育校際常識問答冠軍爭奪賽。

十時，重播美麗的音響，音樂家的故事「五歲作曲家的作品」，音樂。卅分，粵曲選唱：㊀抓手大王（梁醒波、李寶瑩唱），㊁花都綺夢（鍾雲山、陳慧玲唱）。五十八分，天氣報告。

十一時，粵語新聞簡報，轉播循道會九龍堂主日崇拜。

十二時，今晨馬頭角本地及外來生豬生牛批發價格報導，歐西流行曲及時代點唱（三十分，漁民天氣報告）。

一時，潮曲選唱。秦香蓮琵琶詞（嬋貞唱）。十五分，粵語新聞，特別報告。廿八分，天氣報告。三十分，中西合璧歌曲。

二時，國語新聞，特別報告。十分，京曲選唱：母女會（黃桂秋、李盛泉唱）。三十分，社團專曲。

商業一台

今日下午四時：

（第一台波段：一〇五〇千週，波長二百八十六公尺。）

四時，天氣報告，時代曲。卅分，跳舞粵曲㊀結婚條件，㊁一笑牽情，㊂昭君怨。

五時，益智遊戲。卅分，一曲寄心聲。

六時，轉播香港電台新聞，天氣報告。五分，時代曲。卅分，小說「橫財一百萬」。

七時，時代曲。卅分，粵曲㊀紅樓夢，㊁前程萬里。

八時，轉播港台新聞。十分，小說「少女劫」。卅分，體育雜談。四十五分，歐西時代曲。

九時，新聞報導，粵曲㊀紅顏知己，㊁夜偷詩稿。卅分，天氣報告，港九時事。四十五分，時代曲。

十時，大丈夫日記。卅分，電影故事。

十一時，天氣報告，粵曲㊀高君保與劉金定，㊁留取丹心照汗青。卅分，時代曲。五十九分，轉播港台新聞。

十二時，天氣報告，播音完畢。

明日上午播音節目：

六時三十分，清晨音樂。

七時，轉播新聞，清晨音樂。三十分，天氣預測，粵曲：穿金寶扇（鍾雲山、崔妙芝）。

八時，轉播香港電台新聞報道，天氣報告。十分，粵曲：原壁歸趙（白牡丹、白醒芬、白鳳英、陸忠玲）。

九時，本港及鄰近地區新聞報道，天氣報告口琴講座。三十分，時代曲。

十時，粵曲：㊀薰玉郎（任劍輝、冼劍麗），㊁紫釵紅淚（吳君麗），㊂賣肉養孤兒（張月兒、張雪英），㊃雨中花（南紅）。

十一時，報道東南亞各地天氣情況。時代曲。十五分，轉播香港電台新聞報道，繼續時代曲。三十分，短篇趣劇「大同樂」。

十二時，祝婚祝壽節目。十五分，時代曲。三十分，日月光壽緣之「西本素舊」。

一時十五分，轉播香港電台新聞報導，天氣報告，報道東南亞各地天氣情況，漁民天氣報告。三十分，粵曲：㊀還君明珠雙淚垂（何非凡、芳艷芬），㊁一枝紅艷露凝香（任劍輝）。

商業二台

今日下午四時：

（第二台波段：一一七〇千週，波長二百五十六公尺。）

四時，天氣報告，粵曲。卅分，歐西流行曲。

五時卅分，粵曲㊀哪吒三戲紅孩兒，㊁倫文敘恰情小聚。

六時，轉播港台新聞。三分，天氣報告。十分，息息相通「衛生官之工作」，時代曲。

七時，粵曲㊀雷雨度殘宵，㊁鑑台戀。卅分，時代曲。

八時，轉播港台新聞，世界流行曲。

九時，天氣報告，港九時事。十五分，粵曲㊀姊妹碑之紅顏薄命，㊁王昭君之名花塞外香，㊂薛丁山三氣樊梨花之百拜寒江，㊃芙蓉神之小風波。

十時十五分，朋友！你寂寞嗎？天氣報告。

十一時，夜曲。五十九分，轉播港台新聞。

十二時，天氣報告，播音完畢。

明日上午播音節目：

六時三十分，時代曲。

七時，轉播新聞，清晨音樂。十分，天氣報告。三十分，天氣報告。三十五分，寫正字讀正音。四十五分，天氣報告，時代曲。

八時，轉播香港電台新聞報道。十分，天氣報告，漁民天氣報告。十五分，祝壽節目。五十分，天氣預測，歐西音樂。四十五分，天氣預測，歐西音樂。

九時，天氣報告，時代曲。三十分，粵劇精選「天姬送子」（鍾志雄、鄭幗寶、李寶倫、李錦昌），時代曲。

十一時，天氣報告，繼續時代曲。十五分，轉播香港電台新聞報道，報道東南亞各地天氣情況，跳舞粵曲：㊀神女淚（新劍麗），㊁中馬票（黎文所、白艷紅）。三十分，康樂園地。

十二時三十分，時代曲點唱節目。

一時十五分，轉播香港電台新聞報道，廿五分，天氣報告。三十分，舞台劇欣賞。

二時，報道東南亞各地天氣情況。

麗的銀台

今日下午四時：

四時，電影歌曲「萬古流芳」。卅分，粵曲點唱。

五時，聽衆時代曲複賽。卅分，故事「倚天屠龍記」。

六時，轉播港台新聞。三分，賽狗預測。十五分，小說「浪子恩仇」。四十五分，小說「血劍冰刀」。

七時，轉播港台：港督離港度假前向本港居民廣播。十分，音樂。卅分，轉播港台：一週時事特輯。

八時，新聞、天氣及節目報告。十五分，攝影漫談「攝影構圖學」，賽狗消息。卅分，時代曲。四十五分，週末體育報導。

九時，三國演義。卅分，粵曲，節目報告。

十時，小丑日記「探親記」。卅分，輕歌妙韵。

十一時，新聞、天氣及明日節目報告。十五分，錢的故事「十塊錢」。四十五分，時代曲。五十七分，轉播港台新聞。

十二時，音樂及流行曲，賽狗消息。

一時卅分，完播曲。

麗的金台

今日下午四時：

四時，潮曲。

五時，故事「古本水滸全傳」，中文電視節目報告。卅分，時代曲。五十五分，趣劇「碧玉簪」。

六時，潮曲「荔枝記、大拜堂」。

七時，社會服務，報告教育台明日節目。十五分，港督離港度假前向本港居民廣播。卅分，新聞報導，天氣報告及節目報告。

八時，潮語戲劇化小說「光武中興」，賽狗消息。卅分，國語戲劇化小說「傘中緣」。

九時，戲曲介紹「京韻大鼓馬鞍山」。卅分，麗的呼聲夜總會。

十時，評話「俠義英雄傳」。卅分，社會小說「一路福星」。

十一時，新聞報導，天氣預測，明日節目報告。十五分，潮州漢劇。四十五分，國樂。

十二時，完播曲。

中文電視

下午六時，節目預告。二分，新聞摘要。七分，逢車征西片集「醫病結良緣」。

七時，青年聯誼會。卅分，趣劇「妙人之家」。

八時，世界新聞。十五分，麗的歌壇。四十五分，體育世界。

九時十五分，粵語片「蘇乞兒」林蛟、羅艷卿。

十一時，天羅地網片集「父子恩仇」。五十五分，最後新聞及天氣報告。

十二時，閉幕曲。

英文電視粵語片今日下午二時播映「如來掌」大結局，由曹達華、于素秋、林鳳主演。

……至八十九歲。……他（她）們性慾的增減程度作了一個很詳細的統計外，而且還找尋到構成他（她）們性慾增減的主要原因。

……的，因爲一個步入中年的婦女生活大都會比年青時更爲安定，尤其是年齡在四十五歲間的婦女，她們再不要爲幼年兒女的管教而操心，同時，由……則是她們性慾衰弱的一個轉捩點。

在男子方面我們和卅三名年齡由五十一歲至八十九歲的男性交談中，我們發覺中年男子的性……

梅花血

第六十七章　秣陵龍現

諸葛青雲著　余丹青插圖

利時間，青衣大漢定過神來，此人頗够鎮定，帶着那一臉詫詭內心驚慌的神色，開口問道：「閣下是？……」

燕小飛截口說道：「你不認識？」

青衣大漢搖頭說道：「素昧平生，何從相識？」

燕小飛淡淡笑道：「那閣下爲什麼一見我進座就跑？」

青衣大漢臉上，擠出了一絲勉強而又心驚的笑容，道：「閣下這樣說法，豈非笑話？你餓着肚子進酒店，難道不許我酒足飯飽出酒店？何况那時出門的，也不止我一個，再說，我跟閣下素昧平生，閣下又不是吃人的老虎，我爲什麼見了閣下，就要跑呢？」

燕小飛笑了笑，道：「不錯，你的鎮定工夫很到家，祇是還差那麼一點點，任何人出酒店都可以，唯獨閣下不成，至於我是不是吃人的老虎？你閣下又爲什麼見了我就跑？你閣下自己明白！」

青衣大漢突然臉色一變，旋即冷哼說道：「我沒有難爲你的心意，你也最好少在我面前耍弄心機，別那麼大喊叫，那對你沒有什麼好處！」

當然，他是看穿了青衣大漢的用意！

青衣大漢一楞，當即未敢再復大聲說話，道：「我不明白閣下這是什麼意思？」

燕小飛沒予答理，淡淡笑道：「你適才要是坐在那兒不動，說什麼我也不會懷疑到你，可惜你作賊心虛，一見我便坐立不安，乘機溜跑，說吧，這是什麼所在？」

青衣大漢道：「朋友的家，我來拜訪一個朋友。」

燕小飛笑道：「四海之內皆兄弟，能得相逢便是緣，那最好不過，我也想跟他交個朋友，你閣下請叩門吧！」

青衣大漢道：「我不願意替朋友惹上莫名其妙的麻煩！」

話完轉身，便想走去！

燕小飛伸手一攔，笑道：「我既然跟到了這兒，你還想一走便能解決事兒麼？沒有你，我照樣可以進去，閣下，要懂見好就收，你現在已經見了好，可以收了，敲門吧！」

青衣大漢臉色一變，道：「你閣下何必要我做對不起朋友的事情？」

「朋友？」燕小飛笑道：「我以爲你跟他是一家人，要知道，對不起我，比對不起自家人的後果，更要糟糕，我是不願意驚世駭俗，敲門吧！」

青衣大漢略一猶豫，一付沒奈何的神色，又復轉過了身，舉起了手，但是，他沒敲門，突然自袖底掣出一柄解腕尖刀，翻身向着燕小飛胸腹，猛然刺去！

他以爲，這一招出人意料，雙方距離又近，怎麼說也要收點傷敵之效！

可是，理雖如此，事却不然，他剛轉身，忽聽燕小飛一聲輕笑：「閣下，要耍這些心思，你還差得遠呢！」

他只覺手腕猛然一陣攻心劇痛，再看時，那柄解腕尖刀，已經到了人家手中，連人家施的是什麼手法？都未看見！

青衣大漢心膽欲裂，一哆嗦，拔腿欲逃，無奈人家那鋼鉤般五指，已然搭上了他的左腕脈門，並冷然說道：「閣下，你還是逼我難爲你，你敢不敲門？」（三一〇）

燕小飛看穿了青衣大漢的用意。

人造風暴

（六三）變成燒猪

「闖到這裏來！」他急叫着，「機子的殘骸內，有人被壓着了呷！在火焰未燒過來以前，我們先得把他救出來。」

四個人應「嗦」了一聲，一把傾斜着個身拔矮細的國際情報組織員，攬腰舉了起來，把他從機上拋落地下。伊利亞跌落在潮濕的圓圓砂堆上，跌了個發昏第十三。四肢伸出，癱在距離一株被風刮倒的大棕櫚樹旁邊。

他好不容易，才爬起身來，「噫！」他大叫道：「我——」

「不許說話，不必多說了。梭磁先生！」

聲，顯然是出自一個冰冷的女性之口。伊利亞抬頭一望，驚爲之失色。他看見有一個三八式步槍的槍口，在狹窄的手中，

鎗嘴正指向他。「抓着他！」她下命令了。一個身穿歐洲衣裳的士人，立即抓着了伊利亞的手臂。他初時還想掙扎，但由於他的身體太疲倦了，連一點反抗力也都沒有了。他們極容易地把他綑了。

「梭磁，梭磁先生呀！」伊利亞叫道，「我們已落在敵人的手上呷！我們的飛機降落在鵝口窩人伴擁的島嶼！」

隨即有兩個玻里維亞人，聽見了，他們立即走上前，摑了他一掌，他們順手把他一推，他就跌伏地上，面部陷入了泥濘中。

上的斷樹枝，緊緊地壓着他的胸前，他的手雖然伸得出，但已無法伸向他肋下，取出他的槍桿作必要時的抵抗。

他思索了一下，伸出一隻手臂，向那個倒斃在機師座位的伯德臣屍體的傷口傍，蘸了一手掌鮮血，抹在他的太陽穴上面，閉上了眼睛，頭歪在一根斷樹椏枝之上。

這個身軀臃腫的玻里維亞人，嗯嗯作聲，跳入前艙後，看見了俯伏地上的機師屍體，咒罵了幾句，然後又望向了梭磁，又伸手到梭磁的手腕，他察覺了他的脈搏仍在跳動，又罵了起來。

他伸出了巨掌的手臂，舉石頭似地想把斷樹舉起上來。樹枝的傷勢似乎高了一點，人約不到一寸的樹幹又滑落下來，但又無法支持下去，那個大漢休息了一陣，來一次深呼吸，又伸出雙手，把斷樹捆牢。

在前面燃燒中的火焰，迅速地已燒到了機艙附近，機身的部份。梭磁已感覺熱度增高了許多，頭部亦覺得有點疼痛了。

但是，正當那個彪形大漢，抓緊了斷樹，想作最後的拉動，突然上來的時候，後面傳來了一聲吼喝：「不要理會他！犯不着增加麻煩呀。」

「他仍然生存的呢！」那個玻里維亞人說道。

「那也挨不了多久的時間了！」那個站在後面發話的人說道，隨後又放聲大笑起來，「讓大火把他收拾了吧。」

那個玻里維亞人，把身體挺得筆直，說道，「是的，大老闆！」

「隨他去罷，別白費氣力了，來罷，讓他變成一隻燒猪。」（六三）

文姜

歷史小說　南宮搏著

兄與妹

「是的——十年多了，我不記清楚！啊，十年……」他喃喃似夢寐地說，但是，他不敢再看文姜了。

「喔唷！你們兄妹談談，我還有事——」祿父走多一些時，已經倦了，他伸舒手臂：「我要先歇歇，回頭還得接見幾個人！」

姬君完全沒注意他們兩人的變化，頭也不回地走開去。

「長兄——」文姜於頹喪與悵惘中遲滯地叫了一聲，長長噓氣，便回轉身，慢慢地，一步又一步地向先前倚着的那株樹走。

諸兒呆立着，他有無限的愧疚與悵惘，他看着妹妹婀娜的背影，矛盾而複雜的情感似在他心房發酵。

十年不見，錯恨鑄成了！這是永遠無法彌補的錯，他對自己的罪孽有着奇異的痛苦。然而，諸兒的痛苦却也不是純淨的，當憾疚嚙食了他一陣之後，一種新鮮既眩異的況味使得他墜入了幻想之中。

「爲甚麼她會是我的妹妹——」他想：「如果當時文姜道出自己的身份，我就不會如此放肆了！」然而，他立刻又把思念轉向放肆的那一面去了……他記起了她的掙扎，他記起那一場奇怪的格鬥，他依稀覺得：自己的舌尖上還留着小妹子的口舌餘芳……

於是，他模糊跟着走上去，文姜停歇在樹下，呆呆地看着枝梢，她是背對着他的。

「妹妹——」他在她身後叫了一聲，她沒有反應。

於是，他把雙手按在她的肩上，又低沉地叫了一聲：「妹妹——」

她似一頭受到襲擊而負傷的野獸，當他的雙手搭上她的肩膀時，身體起了一陣可怕的顫動。

「妹妹——」他又湊近了一些。

文姜軟弱地把身子倚在樹幹上，擺脫了諸兒的手，沉沉地應了一聲，低了着頭，不敢看他。

「妹妹，還不是我們的錯啊！文兒，那時候，我們不認識——我們彼此都不知道。」

她抬起眼來，和着晶瑩的淚水凝望，于是諸兒急促地接下去：

「我們小時候見面的次數太少了，十年分別，妹妹，我們自然不會記得彼此的樣子的，妹妹……。」

「不記得……」她輕微地說：「是的，不認識，」她低吁，似是痛苦地再說：「你又爲甚麼要趕着我？而且那樣……」她又垂下頭來。

「妹妹，那是——你太美麗了！」諸兒由衷地說：「我也不知道自己會這樣的，當時，我來不曾這樣對付一個女人……妹妹，當時，我唉，不是我的錯！」（一〇）

寒夜行屍

奇情恐怖小說　穆穆著

一七二：三陣勁風

那發生的事情，便是招義維要把煙火的包圍圈縮至極細的時候，大海蛇活活燒死的時候，突然是一陣勁風，由大海疾撲到荒魚島上來。這個荒島，本是時常的事，海面有風，只是那陣疾風來意極重，只是有風雨的樣子。

如果此時的來一場風雨，會是什麼樣子呢？招義維固然沒有去想，王志明、金玫瑰和陳格三人亦沒有去想。

招義維不去想的原因，是爲了眼前必定可以殺大海蛇，殺了大海蛇，便可以去殺王志明，金玫瑰和陳格三人，全局已定，不易改變，還去想其他的事情幹什麼？至於王志明、金玫瑰和陳格三人不去想，是爲了命運綑已註定，招義維能夠用煙火殺大海蛇，智力高出於三人之外，三人落敗死亡，有點心服，自不會去想其他的事。

他們兩方面四個人都不把那陣勁風的事情去想，那陣勁風自然是一掠便過。同時，爲的風勢不弱，把招義維的火堆更煽得濃疾起，火勢大盛，大海蛇受苦更高，和死之相距，而且王志明、金玫瑰和陳格三人是近了不少，清楚地看見，大海蛇身上很多地方，皮是起始龜裂，紅色的蛇血流出，白色的蛇肉顯露。那一條在大海上橫行的大蛇，此時不只已給火灼傷，而且傷勢很厲害，如此情况之下而大海蛇可以生還，是不可思議的。

身子箭一般往空疾竄而起，跟着是掉到地上來。這樣動作，不用說大海蛇已掙扎得到了要發狂的田地，不久便要沒命的了。

不過，大海蛇的掙扎之力極强，雖然給火灼得皮破血流，仍是不停地在竄走，希望找到空隙來衝出這個煙與火的包圍圈；可是，招義維事前收集枯枝不少，不斷投擲，煙火之勢，有增無減，大海蛇又如何可以衝得了？

招義維此時，生怕大海蛇不死，枯枝不斷投入。那條大海蛇往空竄了幾下，便摔到地上來，軟綿綿的躺着，雖然未死，但已無法抵受煙火的薰炙，又傷得太重，相信片刻之後，便會沒命。

那時，第二陣勁風又從大海上掠過而直撲向荒魚島。那一陣來風不只比剛才的一陣勁風更強更急，而且原意極重，使人意味到這第二陣勁風去了之後，跟着而來的勁風，便是一場相當厲害的暴風雨。

大海之上，暴風雨是相當平常的事，所以招義維仍如前一般沒有去想一下，只是致力於殺蛇。因爲第二陣勁風吹過之後，火勢更盛，那條大海蛇，身上被火灼傷的地方不只更多，而且痛苦得無法抵受。

上第三陣勁風又到，第三陣勁風不只很勁急，而且是挾雨而來，嗤嗤作響，打在煙火之上，因而減弱。

招義維對於勁風，向是不去想；此時見火勢減弱，不能不想了。他一想，便大驚失色。

生死邊緣

偵探奇情小說　宋平著

洗隸誠主任說：「他是第五號球員。」

「對了，」古雪玲說：「你可否立刻替我查出當時這個球員的出賽時間嗎？」

「這不會很難，」這位電視新聞組主任說：「我查查當日賽事的紀錄便可。請等一等，古小姐。」

古雪玲聽着洗主任搖電話到資料室去，他還囑咐那個主管人員，說明這是一件有關人命的要事，叫他特別小心詳細找出這個球員有關的資料。

洗隸誠放下電話筒等着，古雪玲也無言地屏息在等着，室內一片寂靜，似乎一切都靜止的在等候着。

不久，資料室的電話來了。他們知道那個與夏滿祺相似的第五號球員，名字是萬炳福，在當天賽事，他祇出賽上半場。上半場完場的時間是下午三時十分。而下半場的開賽時間是三時二十分。

現在，洗隸誠和古雪玲憑着這些寶貴的資料研究與謀殺事件有關問題。

根據一切證據判斷，呂玉娟被殺死的時間，是下午三時十五分至三時四十分之間。假定萬炳福在三時十分上半場完場後，步行至美輝路呂玉娟的寓所，最多不會超過十五分鐘。這在時間上，萬炳福可能謀殺呂玉娟的嫌疑成立了。

了！」她想到無辜的夏滿祺，無端端的遭受到這場無妄之災，她不覺悲憤得眼淚像泉水般湧出來。

她情不自禁的向洗隸誠的面頰親吻一下，她說：「洗主任，謝謝你的幫忙，保存夏滿祺生命的，就是你了！」

「古小姐，皇天不負苦心人，」洗主任說：「同時，天網恢恢，疏而不失，這是你們應得的上天的賜助呀！」

於是，古雪玲要求把那卷賽球紀錄借用，同時，把那個第五號球員萬炳福的出賽時間紀錄下來。

自然，洗主任是無條件答允她的。

古雪玲立即搖電話給那位即要退休的警務處長林樹範，請求他協助。

這是鐵一般的事實，她攜同新證據到達林樹範家裡，跟他商談。

林樹範自然是實踐他的諾言，盡力幫忙她。他立即向當局報告，馬上獲得延遲夏滿祺行刑時間的批准了。

這個眞正兇手萬炳福立被拘捕，在凌晨二時落案，他全部招認謀殺呂玉娟的一切事實。

早上八時，原是夏滿祺行刑時間，現在，却是他釋放的時間了。

（完）

阿牛與杏花

三五：祇要親近便滿足

阿牛歡天喜地的回到公寓，對杏花道：「事情完全解決了，我仍然是分廠長。」

杏花皺眉說道：「又要把我放低在家中嗎？」

阿牛猛然想起以前做分廠廠長的時候，把她冷落了，便引致一場天大的風波，忙握住她的手道：「不會的，今後，我們一塊兒在工廠上班了，我是分廠長，你是我的最親密助手，我現在有全權控制分廠的人事和行政的。」

杏花喜道：「那麼，你打算給我一個什麼職位？」

阿牛道：「隨便什麼職位都行，你是副廠長吧，我們一天到晚相對，便不愁寂寞了。」

杏花大喜道：「太好了，也許我沒有資格擔當重要的職位，你把我安置在廠長室當一名小工，讓我爲你掃地斟茶吧，祇要每天能够親近你，我便覺得滿足，我覺得無限安慰了。」她投身入阿牛的懷中，喜得不住拭眼淚。

第二天，阿牛和杏花到新記分廠去，竟然有一半工人是以前的老朋友，盧旺本來是總務，現時暫代分廠長，他和阿牛熱烈握手道：「牛哥，昨晚我知道你回來，高興得成晚沒有睡覺。」

阿牛介紹他們認識杏花，隨即宣佈全廠休息一天，檢查全部生產機器，同時開一次全廠同人大會，對改革全廠的生產，集中意見，力求改進。

開會的時候，阿牛發覺每個人對廠方的生產都不表示熱心，幾乎沒有人願意發言，使他覺得奇怪。

阿牛道：「各位兄弟，今天我能够回來工作，是高興的，因爲當分廠建立時，是由我一手策劃，我不知道現在[illegible]高興我回來。」

各人沒有出聲，盧旺祇得出聲道：「不會的，我們既然是老同事，怎會不歡迎你。」

阿牛道：「也許大家有許多話不方便提出意見的，但我是準備接納任何意見的，沒有你們合作，一切計劃都無法推行，所以，未獲得你們的意見前，這分廠是要暫時停工下去的，我歡迎你們隨時向我提供意見。」

回到廠長室，阿牛眉頭深鎖，把過去的賬冊都調出來，詳細察閱，發覺有許多胡塗賬，生產的數字也不準確，買入的原料，往往沒有製成品，原料便失蹤，把盧旺叫來道：「小盧，你也沒有對我說老實話，這間分廠，過去是一場怎樣攪的？究竟怎會攪到如此田地，每個人都好像心事重重？」

盧旺道：「他們每個人都像工作提不起勁，原因是希望增加待遇，但是，論待遇，我們這間廠已經不算低了，所以，難以了解眞正的原因。」

將近下班時，阿牛接到一個電話：「牛哥，我是鶴佬榮，今天開會，本來有些話我想說的，結果沒有說出，下班後，我在新東來飯等你。」

下班後，阿牛對杏花道：「有一個工友暗中約我去談話，大概不會很久，你在廠內等候我同來，好嗎？」（一五）

皮商的故事

在她們之間，本來已經有一段很長久的友情存在，鐘妮此時似乎仍沉睡在學校的一段日子中，但一切都已經破碎了。

嘉蓮很早便有了一種抱負，而她個人認爲祇有熱愛於事業，才有助于完成自己的志願。於是，很早時候便曾經和鐘妮分開了。

在十八歲那年，她和一個年紀大她二倍的男人結了婚，他們一同遷居到西印度，那裏他們有一幅廣大的香蕉園。他們花了幾個月的時間航駛到迦利賓。嘉蓮那時幻想起，在學校舉辦的作文比賽，榮獲過極崇高的文學獎名，譽爲最有天才的學生。她曾經爲那一次獲獎的機會而發覺到自己在文學方面可以伸展，她曾經粗率編了一部有關旅行的書本，經過一次修改之後，交到出版社去，果然，紐約出版書店接納了，其後，在倫敦亦有出版。

那是在她寫作方面最先開始的，她出版那部旅遊書本是用了她自己的名字發表，以後所出版的新書，才用了筆名發表。那書的組織，是選擇幾個國家作爲旅行的目標，徹底地紀錄，以及搜集有關的材料，經過整理和編排，便成了她的第一部書。他那部書根本沒有小說成份存在。（一〇）

情潮

劉以鬯

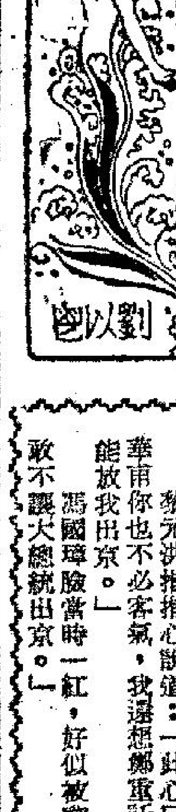

同事們紛紛向他們道賀

現在，她與大衛已正式結婚。對於她，這當然是一件值得興奮的事。

大衛是個有錢人，但是麗冰的物質慾並不高。她之所以感到喜悅，因爲她已找到一個理想的對象。

還天晚上，由於過度的興奮，直到深夜過後才睡着。

第二天，麗冰照例走去商行返工。商行的同事們還不知道麗冰與容大衛訂婚的事，因此對麗冰的返工當然也不會感到驚訝。不過，容大衛本人對麗冰的返工，却不能不感到意外。因此，當麗冰坐在打字機前開始工作的時候，雜工走來對她說：

「王小姐，經理請你進去一次。」

麗冰站起身，嫋嫋娜娜走入經理室。容大衛依着一本正經地，擺出經理的嘴臉：

「我必須辭退你了！」

「爲甚麼？」麗冰也像演戲般的反問他。

「因爲你準時上班；而且工作做得太好。」

麗冰辨出語氣中的諷況意味，扁扁嘴，用同樣的口氣對他說：

「好的，加一個月薪水來。」

大衛站起身，走到麗冰面前，一把將她擁住吻她。麗冰不但不予鼓勵，反而將他推開了。大衛感到意外，怔怔的望着她，等她作進一步的解釋。麗冰明白他的意思，遂用較呷般的聲音對他說：

「這是寫字樓，給同事見到了，多麼不好意思？」

「怕甚麼？」大衛理直氣壯地：「我們已經訂婚了！」

「話雖如此，但是在同事們面前這樣做，總不大好。」

「我打算將我們訂婚的事，即刻向大家宣佈。」

「何必宣佈呢？」麗冰依舊有點怕羞。

「這是正大光明的事，爲甚麼要隱瞞？」說着，未等麗冰開口，他就走出經理室，當衆宣佈他與麗冰訂婚的事。同事們聽了，紛紛走來向她道賀。有些同事甚至走入經理室，向麗冰道喜。麗冰說不出多麼的高興，笑得見牙不見眼。喜悅的浪潮過去後，大家繼續工作。麗冰也回到寫字檯，繼續工作。

復辟陽秋

鐵漢民著

第七回：驛路泣秋風　客途傷舊夢　觚陵月冷　霸府兵銷

黎元洪知道馮國璋進京，料得他會來拜候，就由法國醫院遷回東廠胡同私宅等候。

馮國璋到了黎府，黎元洪在門首迎候，馮國璋身穿禮服，佩帶勳章，黎元洪則着長衫，外加一件馬褂。兩人見面握手，黎元洪伸手肅客一直到客廳落座。

黎元洪先說道：「這次變生肘腋，國本動搖，幾致民國覆亡，皆由於元洪之不德，幸賴我公同段總理投袂而起，驅此兇頑，重建共和，元洪雖然作一個老百姓，終身也感激大德。」

馮國璋笑道：「大總統怎麼講這個話，大總統仍是國家元首，國璋不過是在大總統不能執行職務時依法代理，目前一切情况均已照常，將來奉迎大總統回府，國璋當納還印信、仍返南京供職了。」

黎元洪大笑道：「華甫，你未免客氣太過了，我在寒電中說得明白，無論如何，我也沒有回任之理，目前不必再談這件事，還是談談別的如何？」

馮國璋說道：「任何事也沒有這件事重要，怎能不談，國璋是在大總統不能執行職務時，依法代理，目前大總統已可以執行職務，國璋自當解除代理之位，因此，特地來京奉迎大總統回府，同時也向國人作一交代。」

黎元洪道：「華甫，你不必再說，我是決不會再担任總統的。我公好自爲之吧！」

馮國璋笑道：「國璋是來同大總統商，大總統一定不肯的話，國璋祇有通電解除代理之位，到時大總統就非出不可，因爲國民是把大位付託給大總統的，不是付給我的，我並無責任。」

黎元洪當時不由得怔了一下，再看看馮國璋，笑道：「華甫，你的事情正忙，我想最好不要在這個問題上費精神，總之，無論你用什麼辦法，都不能再逼我出來，不過我，我可以在北京住幾日，過幾日我就出京甚至出國去，到時國事怎麼收拾我也不管，這也不干我的事了。」

馮國璋聽說黎元洪出京，面色微微一變說道：「大總統此時萬不可出京，恐人心不安，謠言又起。」

黎元洪說道：「不一定是馬上出京，但是最短時期我一定要走，初步預備遷到天津住，以避煩擾，因爲我是在野之身，更不宜處在政治中心的北京，自寂麻煩，愈是離得遠愈好，但是，別的地方不熟悉，我想想還是去天津好，因爲我在天津還有一處房子。」

馮國璋看見黎元洪意思實在堅決，也就改了口風，說道：「大總統一定高蹈，把如此重任移交給我，國璋無才無德，怎能勝任，恐怕將來要誤國誤己，還請大總統多想一想，最好能俯順輿情，再正大位。」

黎元洪指指心說道：「此心已同槁木死灰，決不再過問政治，華甫你也不必客氣，我還想鄭重託你一件事，希望你同芝泉談談，能放我出京。」

馮國璋臉當時一紅，好似被黎元洪摑了一掌，問道：「芝泉怎敢不讓大總統出京。」

劉三穆跌打專科
六合八法正統拳功
續招新生
灣仔馬師道保如大廈十樓B座
電話：七二二三三四六

中西音樂
教授鋼琴歐西歌時代曲管樂結他專樂電結他擴聲機修理租售鋼琴寄售
九龍寧波街27號閣樓

學半導體
九龍窩打老道青年會主辦實用半導體研究適合原子粒工業之需要
七月六日開始　電話880111

善用餘暇
窩打老道青年會美容研究實用半年專科必修文憑熟習魚上海旗袍衣衫速記速成
電話880111詢招生記

招生

招請什工
刻苦耐勞有上進心升職機會快年18到25到紅磡馬頭圍道青年大樓十樓一〇二室實新製造廠洽

聘請

徵求魚缸
以有二十寸高長闊不駒及各款熟管氣泵用俱如出讓者請電八七三八九七陳洽

徵求
先友後婚
粵籍男中年有職人材中等誠徵單身清白誠實淑侶不拘孤寡先友後婚合意照本報180號寄秘密必覆

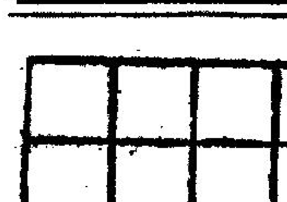
九龍窩打老道山文福道21—23
公主台
高尚花園洋樓
獨立樓台‧雲石走廊‧有裙浴缸
磁磚砌至天花‧電線暗裝
煤氣設備‧冷熱水喉‧鐵料鋼窗
一寸地板‧紙皮石外牆
ABCD座一千二百呎餘額無多
EF座一千五百呎‧尚餘三伙
全部落成　有入伙紙　分期五年
洽購處電話　881291.807287.866526

租售

香港汽車工程學院　夜學部招生
故障急修工程——36小時速成
高級汽車工程——70小時完成
理論實習並重‧即學即用
七月三、五晚上開課‧報名請速
九龍太子道302號電話：835134

工商晚報　分類廣告
銷數廣　效力大　收費廉
每段大字四個小字四十　每天一元三天三元　上期收費不折不扣
凡涉及法律性廣告，請携同身份証來本報辦理刊登手續。
洽刊處
㊀中區雪廠街利源東街八號地下　電話：二二五四九五、二二一三三八
㊁灣仔分域街十八號本報廣告部　電話：七二九三〇七、七三〇七〇八
㊂旺角彌敦道七五六號B地下（東樂戲院側近太子道口）
㊃油蔴地上海街三一九號老寶公司
㊄九龍城周生生金行（太子道四三二號）
㊅青山道周生生金行。（青山道三二六號）
㊆油蔴地周生生金行彌敦道分行（彌敦道三二二號）
㊇旺角周生生金行（上海街六三一至六三三號）
㊈深水埗周生生金行（大埔道五十三號）
㊉佐敦道周生生金行（佐敦道卅七號）
⑪紅磡周生生金行（蕪湖街九十九至一〇一號）
⑫荃灣周生生金行荃灣分行（荃灣青山道）
⑬元朗周生生金行（大馬路一號E）
⑭元朗康莊市場壽富街六號仁愛診所。

商業
七彩神仙　常大魚每對二百餘元　設備另售　魚帆翅刀　魚紅肚鳳凰電710441
風水地師　彭龍瑞精研陰陽地理擇日及卦命如有此道者不妨請來一試收效迅速驗如神　油蔴地新塡地街165號七樓電話854592
獲素平讓　五九年尾中型房車壓油牌保全八百可試車即買五時至七時電話五四九九九黃智光洽

待聘
荃灣補習　中大預科生願暑期在荃灣區F4中四以下同學補習英數理化有意者請於晚上電荃灣三四一八周洽

醫藥
風濕痛症

一技之長何求不得？　香港德輔道中259號嘉華銀行806室（按8字）
（星期一至星期六全日辦公‧星期日上午照常辦公）
你想往加拿大？——移民就業
請讓我們爲你安排吧！遠洋旅遊社電話：432244 432222

永牢牌　Viro　各款鋼鎖
總代理：科臣洋行
電話：H232974

鳴謝卅年經驗痔科
黃東修　中醫
本港退休偵探　張明鳴謝
住址：廟街169號二樓
身份證號碼：A 015050

刊登本報廣告請電七三〇七〇八

老牌中醫‧民間頑疾驗方著者
潘柏
診症時間　上午八至十一時　九龍彌敦道242—246號

洪冠洲
醫館遷中環德輔道中一一七號二樓

我們的讀者：

如果你需要刊登分類小廣告的話，請將廣告文字列入表格連同廣告費郵寄香港灣仔分域街十八號工商晚報廣告部收，當即妥爲登刊也。

謝謝

工商晚報啟

茲函附港幣　拾　元（支票 郵票）請將下列報分類小廣告由　月　日起刊登　天

此致

工商晚報

刊戶：

住址：

電話：

啟　一九　年　月　日

請注意：如寄郵票，請將「支票」二字劃去，寄來支票則將「郵票」二字劃去。

每段不超過「大字四個」「細字四十個」每天一元三天三元以單位不得超過四段

華人七人賽今日揭幕
共有六場初賽
南華場上交鋒
四時半上演票價收一元

足聯舉辦的華人七人足球賽，今日揭開戰幕，下午四時半起，在南華球場直落比賽，票價一律收一元，賽序如下：

第一場（下午四時半）華南華對東昇。
第二場（下午五時）牛頭角乙對木蘭甲
第三場（下午五時半）傑志甲對中健乙
第四場（下午六時）傑志乙對化粧
第五場（下午六時半）時信監對華南南
第六場（下午七時）牛頭角甲對中健甲

華人足球聯會，由一九六二年開始，向例于除年籌辦人足球賽時，同時舉辦華人七人足球淘汰賽，到本屆已是第六屆了。

此足球第六屆華人七人賽，共有華南華、東昇、牛頭角乙、木蘭甲、傑志甲、中健乙、傑志乙、化粧、時信監、華南南、牛頭角甲、中健甲等十四隊參加角逐。比賽分兩天舉行，今天作六場初賽後，下月二日舉行最後決賽。

報名參加比賽的十四隊中，除時信紅與木蘭乙兩隊初賽輪空外，其餘十二隊均于今天上陣比賽。在初賽得勝的六隊，連同時信紅與木蘭乙，便是本屆華人七人賽的八强，將于下月二日作爭霸戰。

足聯的華人七人賽，比賽章程與足總七人賽大同小異，是七人大足球淘汰賽，每場比賽時間爲廿分鐘，半場休息五分鐘。如廿分鐘賽過，雙方入球數字相同，即以角球多寡定勝負，倘角球紀錄亦相同，須加時十分鐘，每半場五分鐘。但是，加時兩次仍然賽和，即由執法球証當場擲毫以定勝負。

參加華人七人賽的球隊，每隊須報有分球員五名，無分球員五名。上陣比賽時，祇能用有分球員四人。此外，又規定凡得勝隊在第二場比賽時，可以更換球員，祇是有分球員仍不得超過四人。

在參加本屆華人七人賽的球隊中，除化粧與東昇祇派一隊參加外，其餘華南、牛頭角、木蘭、傑志，中健，時信均派兩隊參加。上列各隊中，僅有傑志一隊沒有參加華人七人足球賽。由于派兩隊參加比賽者，主力球員放在甲隊抑或乙隊，可以臨場時才決定。因此，在他們上陣比賽之前，到底甲隊實力强還是乙隊實力强，就不易獲悉。分析今天六場初賽勝負，便祇有根據他們所擁有的人腳來推測。

傑志乙對抗化粧隊
雙方實力强有激戰

在今天的六場初賽中，假如傑志將全部好手派在乙隊上陣的話，則第四場傑志乙對化粧便是今天華人七人賽的重頭戲。雙方均擁有不少甲組好手，人强馬壯，實爲一幕龍爭虎鬥的賽事。

傑志如把主力放在乙隊，便擁有張子岱、張子慧、譚漢新、陳少雄等大將。他們代表星島參加本屆士丹利木盾七人賽，演出極佳，曾壓挫强敵，使星島甲乙兩隊能獲得包辦決賽權的優異成績。化粧方面，亦有陳炎新、謝國强、鄭演英、曾榮漢等甲組好手，無分球員吳偉華、方永祥、關振坤都不俗。所以，兩隊的人腳，場御各有千秋，勢均力敵，誰勝誰負，可能決定于無分球員演出如何而定。

除了傑志乙對化粧一仗外，第六場牛頭角甲對中健甲，亦是十分接近的賽事。雙方可能把好手集中在甲隊，若然，牛頭角甲使用鄺華秋、黎成初、黃振烈、霍柏寧等上陣，觀他們在華人聯賽中，表現極佳，實力相信也不會弱。中健的球員雖非突出，但有分與無分球員甚爲平均，而且門志高昂，與牛頭角將展開劇爭。假如牛頭角甲能演出華人聯賽的水準，將被看高一線。

第一場東昇對華南華，爲强弱之爭，東昇的有分球員，寶忠、葉錦雄、李國强等都是目前港中一流健將，與人腳平平的華南華相較，優勝得多，雖然東昇在華人聯賽中，仍有缺氣現象，但因爲球技上距離過大，華南華實難爆出冷門，東昇可輕取勝利。

第二場牛頭角乙對木蘭甲，以兩隊在華人聯賽的演出來比較，自然是牛頭角優於木蘭，根據此來預測，牛頭角乙應可擊敗木蘭甲。

第三場傑志甲對中健乙，如傑志把正選放在乙隊，傑志甲便用稍次的人腳組成，不過她們仍有何志坤、甘桑柏、邱廷烈、劉錦培等甲組人馬，實力依然不錯，一比中健乙仍勝一籌，這一場比賽，傑志甲諒可擊敗中健乙。

第五場時信監對華南南，又是强弱分明的賽事，雖然時信把好手集中在紅隊，惟人腳仍比華南南好得多，祇要演出認真，定可壓倒華南南。並錄各隊球員名單如下：

（傑志）張子岱、張子慧、譚漢新、陳少雄、何志坤、邱廷烈、甘桑柏、劉錦培、冼協良、梁兆華（以上有分）。許幹仁、任漢初、盧國明、麥耀明、周志坤、阮志文、鄭世雄、鍾永燦、宋雲龍、馮偉文（以上無分）。

（華南）呂元康、廖志文、馮漢源、梁炳新、劉順貴、鄧兆培、吳錦初、蔡光華（以上有分）。錢大維、劉振聲、梁堯東、任志能、衛汝漢、張學玉、王志拉、麥道輝、文耀輝、陶基成（以上無分）。

（牛頭角）歐陽泉、黃振烈、馬澤忠、霍柏寧、麥錦棠、黎成初、鄺華秋、楊振澄、伍新操、陳洪勳、黃兆富（以上有分）。虞國王包欽、張燦輝、林碩青、區錫朗、李祖林、霍柏利（以上無分）。

（化粧）馮紀棠、謝國强、陳炎新、鄭演英、曾榮漢（以上有分）。關振坤、吳偉華、方永祥、任湘德、黃文坤（以上無分）。

（東昇）梁偉雄、黎寶忠、葉錦雄、李國强、林英傑（以上有分）。曾劍球、張達光、謝炳權、趙東澍、陳熙奎（以上無分）。

（時信）蕭銳根、羅北、麥天富、何少偉、黃卓橋、朱榮恩、郭榮、黃洪波、郭有、鄭潤如（以上有分），孫志强、謝炎國、李强、梁德賢、黎偉鎏、劉量偉、許恩城、林樹槐、李修國、林細蘇、黃行（以上無分）。

（中健）梁香全、馮文銳、周顯明、陳慶秋、周文廣、戴俠、吳國忠、許炳佳、葉振發、霍添權（以上有分）、廖漢雄、盧永强、黃炳祥、李梅林、李梅莊、陳桂榮、梁寶剛、陶國華、余志偉、周可峯（以上無分）。

（木蘭）梁煥鵬、張耀文、盧洪澍、羅灶石、王建明、周興熾、葉尙華、呂湛明（以上有分）呂松錦、林國雄、朱國權、袁耀光、譚國森、林奇威、黃振森、林發、黃志華、胡興德、富、邱以廣、陳志明、陳朝介（以上無分）。（長風）

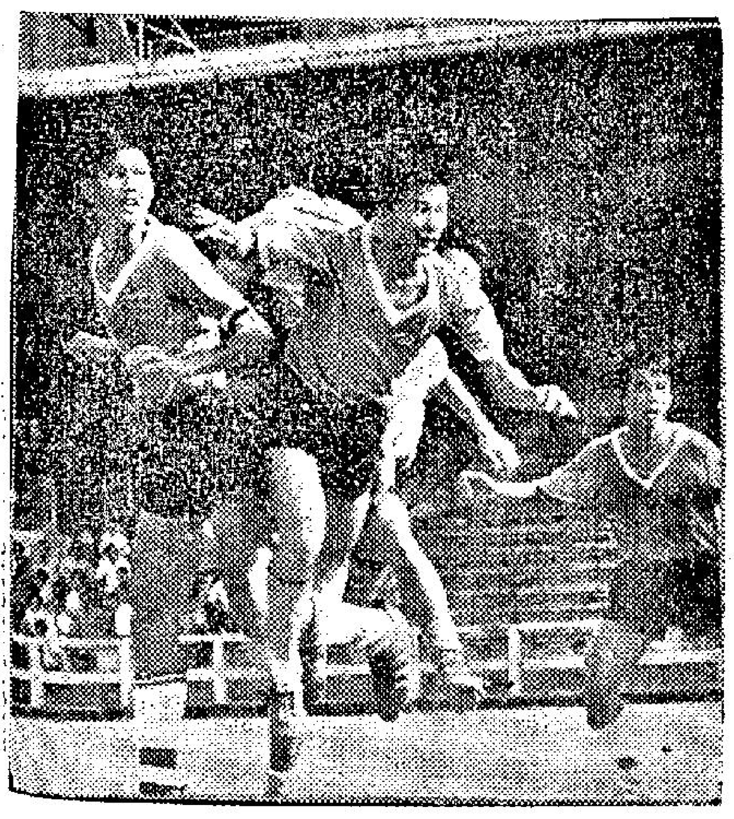

華人足球聯賽，東昇上週和晨星一比一。圖爲東昇門前雙方混戰中的一個鏡頭。

上屆青年盃取銷

·彈鋏客·

祇緣流浪鬧雙胞，
上屆青盃被取銷，
雖獲冠軍成泡影，
重翻舊賬起風潮；
排名一律全無效，
擂板原來屬自招，
釜底抽薪誠妙策，
麻煩省却免嘮嘈。

戰局分析

傑乙化粧五五波
東昇傑甲應穩贏

華人足球聯會主辦的夏令七人淘汰足球賽，本屆參加的，一共有十四隊，即華南華、東昇、牛頭角乙、木蘭甲、傑志甲、中健乙、時信紅、木蘭乙、傑志乙、化粧、時信監、華南南、牛頭角甲、中健甲。比賽分兩天舉行。今天爲初賽之期，七月二日爲決賽之期。

今天的初賽，一共演六場，即華南華對東昇，牛頭角乙對木蘭甲，傑志甲對中健乙，傑志乙對化粧，時信監對華南南，牛頭角甲對中健甲。時信紅與木蘭乙輪空。

本屆所參加的十四隊，實力較强的傑志甲、東昇、傑志乙及化粧。其次則爲牛頭角乙隊。就此而論，故此今天的六場賽事，最惹人注意的，當屬第一場華南華對東昇，第三場傑志甲對中健乙，第四場傑志乙對化粧。此四場賽事，東昇、傑志甲、傑志乙，及化粧的對手雖然是弱隊，不過，問題在必須觀察這幾枝强隊之演出如何，然後可以判斷決賽之前途。因爲大前提不周延的話，判斷是必然錯誤的。

東昇的兵馬有黎寶忠、林英傑、葉錦雄、李國强、梁偉雄等無分球員，實力顯見强極，華南華僅擁有鄧光培、吳錦初、蔡光華幾位有分球員，實力距離太遠。東昇可不費吹灰之力，而可以先拔頭籌。

傑志甲有張子岱、張子慧、陳少雄、譚漢新、何志坤五大有分球員，已經有橫掃千軍的實力了，而中健乙祇有梁香全、陳慶秋、馮文銳以及無分球員之李梅莊、廖漢新等則這一仗，亦屬强弱懸殊之爭，中健乙當非傑志甲之敵也。

傑志乙實力稍遜於甲隊，不過陣中亦擁有劉錦培、甘桑柏、梁兆華、邱廷烈、冼協良諸有分球員，而配以宋雲龍、阮志文、鄭世雄諸新血，也是不弱的。但化粧則擁有夏令盃聯賽原有的兵馬，謝國强、陳炎新、鄭演英、曾榮漢、馮紀棠俱屬好手，再加上無分的吳偉華，則與傑志乙實力相埒，而且化粧在夏令聯賽演出，門志特別旺盛，傑志乙如果士氣稍有問題，或者調動不靈，則會不敵化粧的。我們的觀察，今午的六場賽事之中，大抵以這一場比較可觀，因爲有相等實力，同時，大家都有朝氣，但到底因化粧有熟習的關係，比傑志乙略勝一籌。化粧可以勝此一仗，而晉入決賽，可惜到了決賽將又不是傑志甲、東昇的敵手。這是真正的實力與人有距離，夫復何言。

時信監隊，姑不論最佳的人馬，不過，以該隊在夏令聯賽之演出，毫無生氣，到底不是時信監之對手。時信可以勝此一仗，但晉入決賽週，則必遭淘汰而無疑。

牛頭角甲對中健甲一仗，牛頭角甲擁有黎成初、鄺華秋、伍新、賴振澄等有分球員，而配以林碩青及區錫朋等，應該可以壓倒中健甲者。

綜合推斷，今午六場之賽，東昇、牛頭角乙、傑志甲、化粧、時信監、牛頭角甲可以取勝的。但到了最後決賽，將是東昇與傑志甲佔優。化粧則佔得較好的形勢，可以打入亞軍的。（高參）

球將嵌字詩

·觀海樓主·

黃志强

封侯拜將老「黃」忠，討賊征西「志」極雄；白髮金刀留美譽，堅「强」恰與少年同。

國脚操練用快功夫
進度之速前所未見

「國脚」五個星期集訓的第一週，球員情緒熱烈及進度快，均爲前所未見，過去的五天，就在勤練及苦練中渡過了。今次集訓並不是以往的「慢火煎魚」方式，而是全部「快功夫」。當然，足球季結束後已有一段期間，短短的五天，仍未能訓練成全體球員均有充沛氣力。但努力增强却是有目共覩。

昨晨操練後，教練許竟成表示下星期二練波，繼續作全隊合作的訓練，科目仍爲「三三四」。星期四下午的練習賽，約戰南華或星島，但兩隊的入選球員已十一人，倘若南華「統帥部」同意的話，則由「國脚」對「南星聯隊」。作爲當日華人足球聯賽的序幕戰，華協總幹事鄧泰全，監訓委員麥英才，都認爲既可練波，亦使球迷觀操，實屬一舉兩得。

這次入選「國脚」集訓，全部正選球員，到齊員不祇到得早，而且早操及練波，球員抵達嘉山後，立刻自動練氣。星期一、三兩天的早操，爲跑圈練氣及柔軟體操，但到了星期五的晨操，已採急進的操練，柔軟體操包括臂部、腿部及全身的運動，快跑的停息及轉身等操，練十次，在半邊球場上連續十次快跑的訓練。負責訓練的兩位教練許竟成及郭石說：這十次快跑的訓練，所需的氣力，已相等於在跑馬地場，跑了六個大圈。正如郭石所說：球員恢復操練一個星期，當然未能達到最佳狀態，但氣力方面的鍛練，則從星期五清晨的一課，今後的進度已相當滿意的，若繼續苦練下去，則今次在亞洲盃東區賽，「國脚」將不致負國人的厚望。

下午的練波，星期二作基本技術及射門等訓練，使各球員鬆鬆脚筋。星期四下午已進行分隊賽，訓練員郭石以身作則，以配合操練機動性的「三三四」戰術。

上次練波雖然仍感覺有部份球員氣力未够，尤其是前鋒未及間防補位助守，但經過昨日晨操，則使兩位訓練員，對於下星期二的操練，更有信心。而且認爲大可加强戰術性的訓練，因此，訓練員許竟成已向華協及足聯的監訓委員提出，準備於下星期日約戰南華及星島，最理想的更爲與「南星聯隊」作練習賽。因爲南華星島兩隊的球員中，曾代表足總參加埠際賽的球員不少，羅桂生、陳少雄，梁金耀、區彭年，何祥友，張耀國，鄺演英等均爲好手，倘若再加上五員「國脚」，則實力强勁，足與如前排陣的十一員「國脚」分庭抗禮。足球界人士相信，這一次的練習賽如期上演，則對於「國脚」的集訓，將有極大裨益，因爲，此亦是最完整的「三三四」戰術訓練。

曾鏡洪黃德福及莫振華
達到最佳水準

第四屆亞洲盃東區賽，球場的燈光裝置能否趕及？成爲集訓時研究的題材，事實上，踢日波與打夜波，排練可能，稍有變動，照本週末的操練，則已達最佳水準者，爲曾鏡洪、黃德福及莫振華。另有部份球員，願望於下星期日的集訓，亦到達良好狀態的階段，監訓委員及訓練員，根據一星期來，球員的狀態進展，及對於「三三四」戰術的適應性，則對於日波的排陣，將爲前日穿上背心練習機動性「三三四」的九個球員，再加上譚漢新及楊偉業。但以林尙義居時已隨東方返國，這一員劉煥湝補充，則須位置由訓練員郭石抑球，一時始能答案。

世界泳壇

歐洲泳壇近貌（上）

岑懷清

歐洲國家游泳實力，二次大戰後，除女子組較爲出色外，男子組實力，已稍遜于美、澳、日三强。但近年德、法、蘇諸國男泳將泳技，已有長足進步，試看三年前十八屆奧運在東京舉行時，歐陸國家泳將短途泳英國麥基里格，中距離德國韋根蛙泳蘇聯泳傑普告賓高三人魚，均予美、澳泳將以極大威脅，並分佔三面銀牌。

女子組更見出色，蘇聯蛙后浦斯曼史高華竟在二百公尺蛙泳躍出女泳手奪標，創蘇聯女泳將在奧運賽史上取勝之嚆矢，記者僅將歐洲國家男女人魚近一年來演出輝煌戰績，分別評述于后。

男子組去年歐陸泳手以法國新進中距離泳將武斯干尼爲最出色，他在南美參加國際泳賽，四百公尺自由式創四分十秒五世界新猷，但該項紀錄未獲國際業餘游泳協會予以正式公認，原因是賽會泳池比五十公尺長度短了六公分，在程計算約泗少了四十八公分，因爲現在的大規模游泳賽會在池端放下一面六公分厚的計時用感應板，當競泳員到達終點時，手部觸到感應板，秒錶立即停止，這是最準確的計時，但過去五十公尺長度的泳池，要改建長幾公分，才合標準，所以現在歐美各大城市，用以作正式大賽的泳池，都加長了幾公分才合競賽尺度標準呢？

法國捷泳新血武斯干尼，他所創四百公尺世界新紀錄雖未獲國際泳協會承認，但澳洲游泳當局已賞識這位前未見經傳的游泳家，今年二月，特地邀請他到澳洲去，參加二月在澳洲南部阿迪雷德舉行的全澳洲游泳錦標賽，結果法將武斯干尼演出平平，僅獲二百廿碼自由式（二分二秒一）首席，四百四十碼自由式捷泗（四分廿二秒八）敗于澳洲泳將賓納（賓氏泗四分十八秒二）之手，由此役觀察，可見武斯干尼泗技尙嫩，難保持一定水準，比創世界紀錄時慢了十秒有奇。

東京奧運會四百公尺自由式衛取銀牌德國泳將韋根，去年八月在荷蘭參加國際游泳對抗賽，在四百公尺自由式締四分十一秒一世界新猷，此紀錄已獲國際泳協會正式公認爲世界紀錄，目下歐洲中距離泳家實力雄勁，明年墨西哥奧運，將與美、澳互爭雄長。

長途泳歐陸泳手祇有蘇聯一人，在千五百公尺自由式（十六分五八秒五）爲歐洲唯一能泗破十七分關泳手，但與美國長泳大王米奇波頓（十六分四一秒六）實力相較，有如小巫見大巫之概。

背泳人材，歐陸近年亦有飛躍進步，蘇聯馬仙諾夫去年締百公尺（六十秒正）二百公尺（二分十一秒八）居全年世界十傑前兩席（二百公尺僅次于澳將連諾士（二分十一秒一），匈牙利新秀捷夫，百公尺亦具六一秒八實力，堪與澳人魚一較高下。

蛙泳爲蘇聯泳家拿手好戲，三年前普告賓尙敗于澳洲蛙王奧勃倫，去年普氏百公尺（六七秒八）二百公尺（二分卅秒）均遜澳將奧勃倫一籌（按奧氏在英聯邦賽會創百十碼（六八秒八，相當百公尺六七秒七），二百廿碼（二分廿八秒正，相當于二百公尺二分廿七秒正），但蘇聯有另一新秀刁．德卡夫亦可泗二分廿九秒九（二百公尺列去年世界十傑第二席），料明年奧運，蛙王寶座之爭，澳、蘇、美三國泳將，未知鹿死誰手。

蝶泳項目，歐陸泳材凋零，實力距美、澳相去甚遠，實望塵弗及了。（未完）

華人七人賽全部賽程

初賽：
- 華南華 對 東昇：廿四日下午四時半
- 牛頭角乙 對 木蘭甲：廿四日下午五時
- 傑志甲 對 中健乙：廿四日下午五時半
- 傑志乙 對 化粧：廿四日下午六時
- 時信監 對 華南南：廿四日下午六時半
- 牛頭角甲 對 中健甲：廿四日下午七時

複賽、準決賽及決賽（輪空：時信紅、木蘭乙）：
- 七月二日下午三時半
- 七月二日下午四時（時信紅）
- 七月二日下午四時半（木蘭乙）
- 七月二日下午五時
- 七月二日下午五時半
- 七月二日下午六時
- 七月二日下午七時　冠軍

網球圈

台盃網球形勢粗定
澳洲將會蟬聯錦標

以國家爲參加單位的台維斯盃網球賽，經過數月來角逐後，形勢已漸告明朗，照這座具有悠久歷史，直徑達十八吋半，重逾數百安士的巨型台維斯盃，又非留在澳洲不可。因爲素來網球人才衆多的美國台維斯盃網球隊，大前天已遭厄瓜多爾擊敗。

美國是該項比賽的創辦人，始於一九〇〇年，由美國軍政部長道維斯捐送一座銀盃，委託國際草地網球協會，主辦兩國網球選手研習網球技術，目的是鼓勵英美的興趣，及增進該項運動的熱忱，賽會爲紀念台維斯倡議網球比賽，遂採名爲台維斯盃，參加的國家，從英美兩國開始，擴展到目前數十國參加，形成一項環宇最盛的團體網球賽。

當然美國是奪得該項比賽第一次錦標的得主，此後，在舉行過的五十五次比賽中，美國贏得了十九次勝利，另有廿四次挑戰失手。該項比賽規定，上屆冠軍在次屆便不用參加淘汰賽，只坐待次屆淘汰剩下的最後一隊（即洲際台維斯盃決賽的冠軍）與他們爭錦標，美國在該項比賽中既然得過十九次錦標與另外廿四次挑戰失手，所以其在台維斯盃比賽的實力是如何强勁可以概見。自從第二次大戰後，一直都與澳洲爭錦，不過，美國在一九五九年以後，即漸走下坡，連續失去四屆機會，至一九六三年擊敗澳洲後，爭回一屆盟主，但六四年又被澳洲把台維斯盃奪去，六五年在洲際決賽前，即被淘汰出局。去年又被巴西擊敗於洲際準決賽中。本屆又再爆冷門，被寂寂無聞的厄瓜多爾擯出局，可見美國網球正在衰落到不可收拾的時候。他們之敗陣，主要是前首席青黃打代表賴士頓已轉作職業網球賽，曾一度走紅的黑人明星阿樹因服兵役而長期失練，他是負責本屆美國台維斯盃的首席單打，但却連失兩仗。

是役在厄瓜多爾的主耶圭爾進行，首日兩場單打，阿樹即以六比四、四比六、四比六、二比六敗於厄瓜多爾的奧利華拉。繼之，美國第二單打代表奇利夫烈慈，以六比二、二比六、八比六與六比四險勝了厄瓜多爾的首席單打代表古士曼。遂賽成各取一分的局面。第二日進行雙打比賽，厄瓜多爾仍以奧利華拉與加士曼上陣，而美國則遣出格澳拿與馬田賓森應戰。但美國仍無法扭回敗局，被對手以〇比六、六比三、四比六、九比七、六比八得手，從而取得兩分對一分的優勢。及至第三日作最後的兩場單打，阿樹又被加士曼以〇比六、六比四、六比二、〇比六、六比三打垮。於是美國便慘被淘汰出局，喪失了本屆台維斯盃的爭霸權利，最後一場單打，奇利夫烈慈雖然以五比七、六比四、四比六、六比四與七比五擊敗了奧利華拉，但於事亦無補，美國終以兩分比三分敗陣。

美國之爆冷敗訊，對澳洲來說固是一項喜訊，因爲已減少了一隊勁旅與他們抗衡，預料澳洲將會繼一九五〇年至五三年，及一九五九年至六二年之後，第三次連續四次蟬聯台盃冠軍。

目前各洲的台盃比賽形勢已定，獲得各洲區準決賽權的已有西班牙、蘇聯（蘇聯初次參加台維斯盃比賽，便獲得了準決賽權）、巴西、南非、厄瓜多爾、日本與印度。他日西班牙將對蘇聯爭歐洲區A組的冠軍，巴西與南非爭歐洲區B組的冠軍，日本將與印度爭亞洲區的冠軍，然後再角逐洲際的冠軍，最後才與澳洲挑戰。

厄瓜多爾雖然把美國擊敗，但澳洲人仍不把他放在眼內，認爲他們勝者時，將無法過關的，澳洲台維斯盃網球隊長何曼普表示，今年底的挑戰權，必不出巴西、印度、西班牙、南非。

台維斯盃賽有史以來，以澳洲奪標次數最多，共計廿一次。除外，獲得挑戰權而失手的亦有十四次。即在過去五十五屆比賽中，有卅五屆是晉入爭錦週的，除了美國與澳洲奪去大部份錦標外，英國亦得過九次，不過都是第二次世界大戰前之事。法國亦得過三次冠軍，那是一九二七年至一九三二年之間，竟能連續蟬聯六屆之多，但在這期間之前及以後，竟亦榜上無名。此外其他國家則從未染指，包括我國在內，香港更無參加，而能夠打進挑戰週的國家，亦只有日本（一九二一年）、比利時（一九〇四年）、義大利（一九六〇與一九六一年）、墨西哥（一九六二年）、西班牙（一九六五年）與印度（一九六六年）。（士心）

國脚士氣高張
前途相當樂觀

中華全國足球委員會主辦第四屆亞洲盃東區預賽，對我國代表隊之選拔及組織時間，均較前充裕，人選「國脚」之士氣高張，訓練及以後作賽演出，相當樂觀。只要球場不錯，相信「國脚」們應有水準演出，對奪標前途應有極大希望，本星期四預定開始與其他隊伍作友誼賽，對賽隊伍決定「南星聯隊」。

入選參加第四屆亞洲盃「國脚」，昨天早晨繼續在加山球場苦練，惟一不能到場參加的是李炳德，李炳德在美商某銀行服務，經將他的工作時間在早上提前，預定每週可以參加兩次晚練，其餘「國脚」全部操早到齊，收操後有最大可能受聘爲「國脚」教練的許竟成，收操後和記者作了上述報告。

許竟成首次認爲這次入選「國脚」，總算相當滿意，雖然其中有些年齡較大，但只要他們能夠自動自覺的苦練，加强自己體力氣力速度訓練，仍然可以彌補他們的缺點，能夠彌補自己的缺點，又能夠盡量發揮他們自己的長處，仍然會佔得在球賽中優勢的。以說是這些球員他們以他們的技術和作賽經驗，他們經常是會在微妙的作賽過程中，掌握得一個可昧而稍縱即逝的機會。

另外一位很有可能受聘的秘書兼管理鄧泰全亦認爲這次選出的「國脚」，爲這幾年來最順利的一次，沒有任何一個「國脚」提出過有任何異議或者任何要求，他們自己亦深知在華協遴選小組會議之前，經有若干過去「國脚」請纓，而且希望獲得入選，在若干「國脚」之中，他們能夠入選，可以說是值得自慰。基於這種原因，所以每次受訓，每個入選「國脚」都特別興奮的提早到場自動苦練，這種情形也是最近二三年來所罕有的。

幾位「國脚」入選後，他們曾經向記者表示說：他們這次入選參加亞洲杯東區預賽，和參加默迪卡杯賽，都希望能夠有極好的表現向國人交代，希望能夠奪得這兩個錦標，年底前我國參加東京第十九屆世界運動會的亞洲區世運足球外圍賽，有機會再度入選，特別是本屆恢復水準的黃德福，他是最渴望有機會參加世界運動會的。

黃德福說十七屆世運會他入選參加亞洲區外圍賽，在曼谷淘汰泰國進入決賽，在返港後，竟然不幸參加聯賽斷脚，以至失掉入選參加世運會機會，希望這次有機會赴墨西哥參加世運會。

許竟成認爲體力氣力速度的訓練考驗，最重要是實地演出，他準備以後晚練應該多約隊伍作友誼賽，因爲林尙義定二十六日隨東方返國，巴士又將於下月一日赴曼谷西貢訪問，集訓將會稍受影響，他準備下週星期四晚練，先以南華星島甲組聯隊與「國脚」作友誼賽。「渠又認爲日本B隊和韓國印尼隊伍，都是氣力波「國脚」的要求必須快上快落，指導原則是地波爲主，沒有波要注意隊友位置，得球後就要立即傳射，因爲對方一定會有二三人到搶，尤其切忌盤扭或者橫傳後轉，而增加滲入的困難。（長江）

參加世運的新觀念

【台北訊】一年來，全國體協的理監事們，就只開了這麼一次會，不過，這次會一開，參加明年第十九屆世運的事也談出了些眉目，即這事們也聊可告慰國人。

參加明年在墨西哥舉行的世運，經十六日理監事聯席會議一談，這次的做法顯將與往稍有不同，除了籌備時間上還是動手最早的一次外，籌備的方式也令人有耳目一新的印象。

寓訓練于參加

過去我們參加歷屆亞運或世運，都是臨時抱佛脚的方式，賽期迫在眉睫了，才草草籌備，成立集訓大隊，結果經常本末倒置，因爲照道理說，參加國際運動會，當然是「選手第一，訓練爲先」，可是過去參加歷屆國際運動會，與正用在訓練的經費，還佔不到十分之一。

這屆世運，體育決策當局似有「悔意」，決心改變作風，喊出了「訓練重於參加」的口號，希望做到「寓訓練於參加」的遠大理想。

在這個前提下，參加墨西哥世運的籌備工作，運動員的選訓將成爲一大課題，在經費概算上各項目用費的比率，也有較合理的分配，其中最可喜的現象是，訓練費所佔的比率，提高了很多。

依全國體協理監事聯席會議十六日通過的參加十九屆世運經費支出概算，經費總支出一共五百五十七萬一千三百多元，訓練費佔了「百零一萬九千四百元，約爲總概算的五分之一弱，這個比率比歷屆參加國際運動會所列的，提高了兩倍。

不株堅持原則

體協總幹事林鴻坦在會上報告，由於過去參加歷次國際運動會，訓練經費頂多五、六十萬元，這次一列就上了一百萬大關，頗有獅子大開口之嫌，他很擔心經費概算表一送到行政院審核，這一次會被打回票，只有川「苦口婆心」的攻心之術，說服行政院主管機關了，萬一說不通，體協仍然有腹案，要請將來的經費籌募委員會想辦法，向全國工商界募款，補足短少的經費，看來體協這次要說到做到，寓訓練選手於參加世運的大目標了，這個原則是正確的，但需今後體協怎樣下決心，堅持原則。

也因爲全國體協已標定這個目標，在參加項目的選擇上，也放寬了很多，但要附帶聲明的是，因台北距十九屆世運的舉行地墨西哥城很遠，每人的雙程機票達四萬二千五百元之鉅，所以將來參加墨西哥世運的項目，要採精兵制，並不一定就是，在訓練期間水準不夠的，都只訓練，到時間不派到世運會上獻醜。（未完）

國脚集訓花絮篇

蝦仔絲毫不苟

△嘉山場，昨晨「國脚」集訓，當進行柔軟體操訓練時，「蝦仔」郭錦洪先作示範表演，然後由球友依照形式操練，教練許竟成說：「蝦仔」的動作正確，絲毫不苟。

△「重炮手」林尙義，每次參加早操，均於上午七時以前到達，自動操練，約練過一個多鐘頭，然後趕回學校上課，昨晨步出南華球場時，笑容可掬，附近的學校學生，隔着馬路遙望，目送這員「國脚」的背影，直至他已去遠，這羣莘莘學子才返學校。

△快跑停步及奔跑間的退後，昨晨開始操練，此爲訓練球員反應及耐力的方式，集體操練的時候，「荃灣之寶」黃德福先到終點，他高聲說是「快馬」，擅長「搶閘」及衝刺，鄧泰全却說：「福仔」僥步。

△雖然在半邊球場練奔跑及轉身，但據教練許竟成說：奔跑十次，相等在跑馬地球場，跑六個大圈。郭德先於操練後緩步而行，在場邊的人說：「阿先」跑到「要面青」，也有人說「阿平」也跑得有點吃力。「阿香」說：他晚上曾經打麻雀，睡眠或感不足。

雙牛陣無倦容

△曾被球迷稱爲「雙牛陣」的黃志强及莫振華，於操練後，仍毫無倦容，兩人在跑步上談天，「牛仔」高叫到球場的茶檔飲咖啡，與「沙胆洪」等三人，快跑到場邊而去。他們以賽跑姿態出之，「牛屎」一個箭步，立刻領先，麥英才說：他們似乎仍未操夠。

△周少雄談及球衣及外套的問題，他說：自從改變了外套的式樣及顏色，僅曾得過一次錦標，而且還是雙冠軍，鄧泰全亦提出，今次的外套應用何種顏色及式樣？許竟成說：「阿香」爲設計專家，讓他考慮及設計，張子岱先向鄧泰全詢問，是否用藍色？然後將初步設計提供。

△楊偉業於昨晨收操後，與周少雄、黃德福同往飲早茶品茗時，暢談波經，周少雄回憶去年在曼谷參加第五屆亞運的往事，同座的鄧泰全亦說「小國脚」在曼谷，受盛大的招待，不久，麥英才到達，詢問「大爽」是否已遷回九龍半島居住，而且也說到租值的問題。

△譚漢新昨晨操練時，穿起上次代表隊的球衣，黃志强、曾鏡洪亦穿上國際的波衫，張子慧則衣亞洲明星隊的球衣，參加操練。

△劉建中昨日的晨操，顯然加緊進行自我訓練，除了參加集體的操練外，仍作跑步，他雖然担任爲門員，但氣力却足以踢翼鋒。

EUNG NEWS
對香港當前問題
自由工人勝利萬歲！
暑期日本觀光團